EL DIARIO PALENTINO

EL DIA DE PALENCIA

Nº REFUNDIDO 10.521

Fundado en 1882 y 1890

(Depósito Legal: P-2-1958) Razón Social: «El Diario Palentino-El Día de Palencia, S. L.». Mayor, 99.

(Franqueo Concertado)

Director: JOSE LUIS ALONSO ALMODOVAR

Oficinas, (Tfno. 722690). Redacción, (Tfno. 723942). Administración (Teléfono 722333 Mayor, 99

Apartado de Correos, 17

MARTES 12 AGOSTO 1975

EDICION MADRUGADA

8 PESETAS

DEPORTE PALENTINO EN EL FIN DE SEMANA

UNOS 30 CATOLICOS HERIDOS DURANTE UNA MANIFESTACION

Furor anticomunista al norte de PORTUGAL

Ataques izquierdistas a los militares moderados expulsados del CONSEJO DE LA REVOLUCION

LISBOA.—Esta foto-composición muestra a los dos viceprimeros ministros del nuevo Gobierno portugués: Profesor José Joaquim Teixeiro Ribeiro, izquierda, y teniente coronel Antonio Carlos Magalhaes Arnao Metelo.—(Teleroto AP-EUROPA PRESS)

Noticias confusas sobre un golpe de Estado en la ISLA DE TIMOR

Lisboa, 11. (Efe). — Militantes comunistas volvieron a defender anoche a tiros una sede de su partido en la ciudad de Braga (al norte del país) causando veinticuatro heridos entre los manifestantes que la cercaban.

Centenares de personas rodearon la sede del «PCP» en aquella ciudad dispuestas a asaltarla, poco después de concluida una manifestación en apoyo del arzobispo de Braga y de la Jerarquía Católica Portuguesa, la cuarta de este tipo que tiene lugar en la región norte en las últimas semanas.

Según fuentes oficiales ,los militantes del «PCP» que se encontraban dentro del local dispararon fusiles y escopetas de caza, antes de que llegase una fuerza del regimiento de Infantería de la ciudad para contener a los manifestantes.

La semana pasada una persona murió y cinco resultaron gravemente heridas después de que militantes comunistas defendiesen con armas de fuego su centro de trabajo en la localidad de Fafe, en el centro del país.

Por otra parte, con un llamamiento «a la unidad de todas las fuerzas interesadas en el proceso», concluyó este fin de semana una reunión del Comité Central del partido comunista destinada a analizar la actual crisis política.

Preguntado sobre si incluiría entre «sas fuerzas al partido socialista, el secretario general del partido comunista Alvaro Cunhal, afirmó que «son las propias fuerzas las que tienen que declarar si están interesadas en el proceso revolucionario». Anteriormente Alvaro Cunhal había acusado a los dirigentes socialistas de facilitar actos contrarrevolucionarios «con su histeria anticomunista».

Las declaraciones de Alvaro Cunhal siguen a otras de Mario Soares en las que éste se mostraba a favor de una colaboración entre los dos partidos siempre que el partido comunista «nos demuestre con hechos y no palabras que desea respetar la democracia y el sufragio universal».

De otro lado, importantes disensiones internas en el seno del secretariado nacionall del partido socialista fueron anuladas con un voto de confianza de la Comisión Nacional a los dirigentes del partido en una reunión celebrada anoche.

La reunión fue provocada por la divulgación de un documento firmado por seis altos miembros del partido, entre ellos dos integrantes del

(Continúa en sexta página)

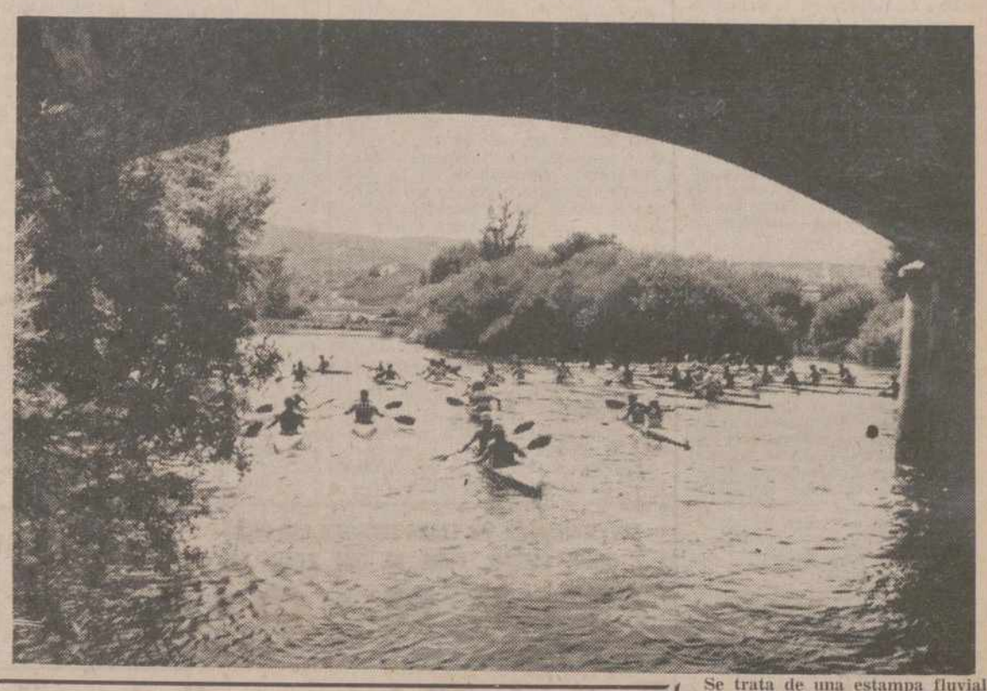

Se trata de una estampa fluvial que se repite cada año, a la altura del Puente de Olleros de Pisuerga.

Los palistas del Descenso que organiza Alar del Rey, se enseñorean de las aguas del río, ofreciendo una bella perspectiva enmarcada por uno de los amplios ojos del ya familiar puente de Olleros.

A las cinco de la tarde se dio la salida del XI Descenso del Pisuerga en Piraguas. Mucho público presenció este instante, lleno de colorido y de animación, ya que es el único momento en que pueden contemplarse —sobre la superficie líquida del río— todas las embarcaciones juntas. Después, en el desarrollo de la prueba, se irán estableciendo distancias, se alargará la estampa de las piraguas y habrá desaparecido la estupenda perspectiva de esa floración de remos y de embarcaciones, animada por la atlética presencia de la juventud.

Al conjuro de la prueba piragüística, Alar del Rey, vivió una jornada de fiesta especial. Comenzó con la víspera sabatina y se continuó durante toda la jornada dominguera. Los festejos se sucedieron con el denominador común de la multitud, que aumentó --lógicamente— en la tarde del domingo, para presenciar la prueba sobre el Pisuerga.

Con la prueba piragüística de Alar, el domingo deportivo de la provincia se configuró con fútbol en Velilla y con fútbol en Aguilar de Campoo, donde se inició el Torneo de la Galleta. Con vísperas recibimos la noticia del triunfo de Haro, en Anoeta, adjudicándose el «record de la hora», alcanzando una marca que es la tercera mundial en la prueba de los 20.000 metros.

En las PAGINAS DEPORTIVAS ofrecemos amplia información de estos acontecimientos deportivos del pasado fin de semana, así como una amplia entrevista con el presidente del PALENCIA CLUB DE FUTBOL, Dr. Eradio Alonso del Campo y otro «capítulo» de nuestra sección «plantilla morada», así como una completa información del deporte en sus ámbitos nacional e internacional.

(Foto LUIS)

Arias Navarro, en la isla de La Toja

Le acompaña el ministro de la PRESIDENCIA

Santiago de Compostela, 10. (Cifra). —El presidente del Gobierno, Carlos Arias Navarro acompañado de su esposa, Luz del Valle, ministro secretario de la Presidencia, Antonio Carro Martínez y señora y otras personalidades, llegó a Santiago de Compostela hacia las cinco de la tarde de hoy.

El presidente del Gobierno, Carlos Arias Navarro procedía de Asturias, desde donde hizo el viaje a bordo de un avión «Mystere» de la Subsecretaría de Aviación Civil.

En el aeropuerto santiagués de Labacolla el señor Arias Navarro y personalidades que le acompañaban fueron recibidos por el subsecretario de la Presidencia, señor Romay Beccaria, directores generales de la Guardia Civil, teniente general Vega Rodríguez y Política Interior, José Luis Taboada García, alcalde de Santiago, Antonio Castro García, inspector-general de las Fuerzas de la Policía Armada, general Tomé Marín, gobernador civil de Pontevedra, Fernando Pedrosa Roldán y otras personalidades y autoridades.

Al descender del avión la esposa del presidente del Gobierno recibió un ramo de flores que le fue entregado por la esposa del alcalde de Santiago.

Posteriormente el señor Arias Navarro, acompañado del ministro secretario de la Presidencia y autoridades que había acudido a recibirle, pasaron al salón de recepciones del aeropuerto en donde descansaron durante unos minutos.

El presidente del Gobierno hacia las cinco y media de la tarde emprendió viaje por carretera con dirección a la isla de La Toja donde pasará unos días.

Durante las jornadas de descanso del presidente del Gobierno, en Galicia le acompañará el ministro secretario de la Presidencia, Antonio Carro Martínez.

EN LA TOJA

El Grove (Pontevedra), 11. (Cifra). —El presidente del Gobierno español, Carlos Arias Navarro, ha llegado a la isla de La Toja poco después de las siete menos cuarto de ayer tarde. Le acompañaban su esposa; el ministro de la Presidencia, Antonio Carro Martínez y esposa, y otras personalidades.

A su llegada a la isla, el señor Arias Navarro y demás personalidades recibieron el saludo del gobernador civil de la provincia, Fernando Pedrosa Roldán, que les había acompañado desde el aeropuerto de Santiago de Compostela. Asimismo fueron saludados por altos cargos de «La Toja, S. A.» y por el director del Gran Hotel, en el que se alojará el presidente Arias y demás personalidades durante su permanencia en esta isla pontevedresa.

El yate "Azor" se hizo a la mar

En él viajan el Jefe del Estado y su esposa

LA CORUÑA.—S. E. el Jefe del Estado, acompañado del presidente del Club Náutico y otras autoridades, se dirige a una falúa en la que se trasladaría al «Azor» fondeado en la bahía.—(Telefoto Cifra Gráfica)

La Coruña, 11. (Cifra). — Su Excelencia el Jefe del Estado, Generalísimo Franco y su esposa, doña Carmen Polo de Franco, llegaron a última hora de la mañana de ayer a la ensenada del Club Náutico de La Coruña, donde numerosas personas congregadas en el citado punto hicieron patente su adhesión y simpatía al Caudillo de España y a su esposa.

El jefe del Estado procedía del Pazo de Meirás y el paso de la caravana en la que viajaba por las calles coruñesas fue acogido con constantes muestras de simpatía.

EL «AZOR» SE HACE A LA MAR

La Coruña, 11. (Cifra). — El yate «Azor» en el que viajan el Jefe del Estado y su esposa abandonó la bahía coruñesa hacia las cinco de la tarde de ayer y se hizo a la mar.

Sus Excelencias habían embarcado en el «Azor» hacia las dos de la tarde.

Por la dimisión del ministro de Economía

CRISIS POLITICA EN URUGUAY

Montevideo, 11. (Efe). — La delicada situación política que vive el Uruguay desde el pasado viernes, no ha sufrido modificaciones de importancia durante el fin de semana.

Las reuniones al más alto nivel, tanto en el poder ejecutivo como en las Fuerzas Armadas se han sucedido sin que trascendiera las posibles soluciones acordadas. Mientras tanto, la renuncia del ministro de Economía, Alejandro Vegh Villegas se mantiene, sin que oficialmente se haya informado nada al respecto.

La población uruguaya continúa totalmente ajena a la grave crisis que afronta el Gabinete del presidente Juan María Bordaberry, dadas las severas restricciones que rigen a la prensa local.

El alejamiento del responsable directo del cambio radical en los asuntos económicos del país, se produjo luego de que un sector de los militares uruguayos le efectuaran una serie de planteamientos en los que se discrepaba radicalmente con aspectos fundamentales de su filosofía liberal.

De acuerdo a lo trascendido, altos oficiales de las Fuerzas Armadas interpretan como equivocada la aceptación de Uruguay de los lineamientos sugeridos por el Fondo Monetario Internacional (FMI), al cual se calificaría como agente del imperialismo, en un documento elevado al presidente Bordaberry. El otro aspecto criticado por las jerarquías castrenses está vinculado a la firma de un préstamo en Londres, que mañana lunes, debía suscribir el presidente del Banco Central. Esa operación, permitía a Uruguay acceder a 110 millones de dólares (unos 6.000 millones de pesetas) prendando para ello una importante partida de oro radicada en Zurich.

FIN DE SEMANA

26 muertos en las carreteras españolas

Madrid, 11 (Cifra).—Veintiséis personas muertas y otras once con heridas de pronóstico grave, es el balance provisional de los 24 accidentes registrados en las carreteras españolas durante el pasado fin de semana, según datos proporcionados por la Dirección General de la Jefatura Central de Tráfico.

El día 9, sábado, se registraron un total de 17 accidentes con 19 muertos y seis heridos graves y el día siguiente, domingo 10, fueron siete los accidentes habidos con 7 muertos y cinco heridos graves.

Las causas más frecuentes de accidente han sido: velocidades inadecuadas, adelantamientos indebidos e irrupción de peatones en la calzada.

Seis personas muertas

Pelea entre dos familias de gitanos de Reus (Tarragona)

Reus (Tarragona), 11 (Cifra). — Seis personas han resultado muertas, a consecuencia de una batalla campal entre dos familias de gitanos que llevaban enemistadas desde hace tiempo.

Los hechos ocurrieron en la calle Asturias, en la barriada reusense de Montserrat, donde vivían ambas familias y que era escenario de habituales riñas y disputas entre los dos grupos, pero sin que hasta esta ocasión se hubieran producido incidencias sangrientas.

No han podido ser determinados por el momento los orígenes de la discusión planteada entre las dos familias, pero la misma degeneró rápidamente en una batalla campal, utilizando los contendientes palos, navajas y una escopeta de caza. En los primeros momentos resultaron muertos en la lucha Juan Moreno Torres, y Eloy Muñoz Muñoz, sufriendo graves heridas también Luis Muñoz Martínez,, Luisa Basilia Muñoz Martínez, Antonio García Muñoz , y Josefa Muñoz García.

La violencia de la lucha hizo que uno de los familiares que al parecer en los primeros momentos había tratado de calmar los ánimos, sin conseguirlo, llamara a la Policía, trasladándose al lugar del hecho varios agentes de la Brigada de Investigación Criminal de Reus, los cuales pudieron lograr poner fin a la pelea, procediendo a la detención de siete personas, aún no identificadas y realizando el traslado urgente de los heridos graves a un centro hospitalario, donde fallecieron los cuatro, uno tras otro y en muy breve plazo de tiempo.

Trágico accidente en MAGAZ

UN MUERTO y 10 HERIDOS, en una triple colisión de automóviles

(SEGUNDA página)

M.C.D.2022

PALENCIA AL DIA

La grata estancia en el norte

Este fin de semana la actualidad palentina ha estado en la provincia. Ha estado en la provincia y ha tenido un signo marcadamente deportivo.

Y a fe que ha sido estupendo, porque el tiempo acompañó. Apretó el sol nuevamente y el calor arreció en la capital; pero las manifestaciones deportivas que dieron contenido a la jornada dominguera provincial tuvieron lugar al norte de la geografía palentina y ya es sabido que tierra arriba, por el mapa de Palencia, los airecillos finos y frescos —por estas alturas de agosto— suelen ser agradables.

Por ello este pasado domingo se estaba bien, se estaba muy a gusto en Velilla del Río Carrión, en Aguilar de Campoo y en Alar del Rey.

En Velilla y en Aguilar hubo fútbol. En Velilla, el equipo local ganó a una combinación de jugadores titulares y suplentes del «Palencia»; en Aguilar comenzó el Trofeo de la Galleta, ganando el Valladolid al Baracaldo (aunque recurriendo al sistema de penalties; en Alar del Rey fue el Descenso del Pisuerga, al que acudió numeroso público, aunque no tanto como en años anteriores. Este fallo (y alguno otro, que ha de ser inevitable a veces), se compensó con la participación de palistas, que fueron muchos y buenos.

Y siguiendo con la actualidad dominguera en la provincia, recojamos asimismo que en Cervera de Pisuerga comenzaron las fiestas patronales este fin de semana.

En realidad la fiesta grande es el próximo viernes, día 15, Nuestra Señora de la Asunción; pero ya se sabe que las fiestas suelen anticiparse dando contenido a las vísperas.

Cervera de Pisuerga celebró su «Pregón», que en esta ocasión ha tenido rango académico de indudable talla; el vicerrector de la Universidad Complutense, nuestro ilustre paisano y amigo, doctor Felipe Calvo Calvo, pronunció su «Pregón». Vecino en Polentinos en los tiempos estivales, le fue fácil y amable darse un paseo hasta Cervera, para brindar a los cerverenses la espiritual delicia de su palabra.

También la provincia fue actualidad en otro aspecto.

En el aspecto que pudiéramos calificar de testimonio hacia el exterior. Es que los extranjeros del Curso de Lengua española anduvieron de excursión por el norte. Visitaron Cervera, el pantano de Ruesga, los Cardaños, San Andrés de Arrollo, Saldaña, etc., regresando gratísimamente impresionados, porque en su excursión hicieron realidad una lección conjunta de arte, deporte, paisaje y diversión.

DIARIO DE AVISOS

FARMACIAS DE GUARDIA

Martes, 12: Don Agricio Herrero (Mayor, 30) y doña María del Carmen Sotorrío (Avenida Modesto Lafuente, 10).

Miércoles, 13: Doña Angela Muñoz (Paseo Victorio Macho, 6); doña Victoria Manteca (Mayor, 120) y doña Pilar Rubio (Avenida Manuel Rivera, 23).

CUPON PRO CIEGOS

En el sorteo celebrado el día 11 de agosto, ha resultado premiado con 1.250 pesetas el número 559 y con 125 pesetas todos los terminados en 59.

SUCESOS EN LOS PUEBLOS

Triple colisión en Magaz

Resultó una mujer muerta y diez personas heridas, de ellas, cinco con lesiones graves

En la carretera de Burgos, término municipal de Magaz de Pisuerga, se registraba a mediodía del domingo un espectacular accidente de tráfico, en el que una mujer encontró la muerte, otras cinco personas resultaron con lesiones graves y cinco más, de ellas cuatro niños, salieron del percance con heridas leves, salvo complicaciones.

Sobre las 12,45 marchaba con dirección a Torquemada el turismo "R-12", P-2.650-A, conducido por el vecino de Palencia, Miguel Ramos Bartolomé, de 59 años, casado, industrial de "Clomar, Radiotelevisión", domiciliado en la calle del Dr. Fleming, núm. 6; parece ser que circulaba muy cerca del vehículo que le precedía y para evitar alcanzarle cuando el otro aminoró la marcha para entrar por la carretera C-619 (la de Reinoso de Cerrato), se fue bruscamente hacia la izquierda, colisionando entonces, primero y lateralmente, contra un "Diane", P-24.274, que conducía el vecino de Venta de Baños, Doroteo Ladero López, de 53 años y luego y de frente, contra un "R-6 francés, 503-JT-61, que conducía el trabajador portugués residente en Francia ,Francisco Antonio Pires Galhardo, de 34 años; estos dos últimos coches avanzaban en sentido contrario al del señor Ramos Bartolomé.

La colisión resultó aparatosa y grave; pronto se vió que el accidente tenía mucha importancia. En el P-2.650-A viajaba la esposa del conductor, Clotilde Martínez Merino, de 57 años, que resultó gravísimamente herida, falleciendo más tarde en una clínica; también Angela Lerma Miguel, de 68 años, residente en Bilbao y la hija del señor Ramos, María Cristina Ramos Martínez, de 27 años, casada, domiciliada en la Avenida del Cardenal Cisneros, 10 y su hija, Vanessa Ezquerra Ramos, de 19 meses; las cuatro personas ocupantes de este coche resultaron gravemente lesionadas.

Igualmente sufrió lesiones graves el automovilista portugués; le acompañaban su esposa, Helene Teherese Lucianne Brossier, de 27 años y las hijas del matrimonio, Michele, Esmeralda, Marie Lolande y Matilde Pires Galhardo, de 6, 5, 4 y 3 años, respectivamente, sufriendo la madre y las cuatro chiquillas lesiones leves, salvo complicaciones. El conductor del otro coche salió ileso del percance.

Al quite siempre de los accidentes, la Guardia Civil de Tráfico acudió inmediatamente al lugar para realizar las ayudas y diligencias correspondientes.

QUIEN REGALA UN LIBRO DENOTA CULTURA
Y BUEN GUSTO, PIDA EL QUE DESEE EN
DIARIO-DIA
Mayor, 99

El sábado 30 de agosto, Verbena de la Prensa, en el Club "La Ribera"

En ella será proclamada la "Reina de las Fiestas" y su Corte

Se aproximan las fiestas de San Antolín, patrono de Palencia. En una última información ofreciamos un anticipo del Programa Oficial de Festejos, en cuya redacción trabaja actualmente la Comisión Municipal de Fomento.

Nueve jornadas llenas de contenido en las que los palentinos han de encontrar motivos y oportunidades para el divertimiento y el solaz. Mayores y pequeños han de disfrutar de los festejos populares en la «semana grande» de San Antolín; es complejo el procurar dar gusto a todas las edades y condiciones, de ahí que el período preparatorio de los Programas de Festejos sea muy laborioso para la Comisión Municipal encargada de estas cuestiones.

Es que hay festejos y atracciones que no tienen discusión, porque cuentan con una entidad tradicional de indudable garantía; pero hay otro tipo de divertimientos que pueden ser problemáticos en su realización, y es aquí donde los organizadores y programadores han de aquilatar, pensar y tener verdadero cuidado.

Uno de los capítulos festeros palentinos de San Antolín que no merecen discusión, porque está de antemano garantizado su éxito, es la Proclamación de la «Reina de las Fiestas», en el marco extraordinariamente popular de la Verbena de la Prensa.

Con la Verbena de la Prensa se inicia cada año la fiesta mayor de la capital de la provincia. Y cada año la afluencia de público es mayor, habiéndose llegado en este aspecto a cotas insospechadas. En 1973 (por recurrir a fechas próximas en el tiempo) la Verbena de la Prensa registró una extraordinaria afluencia de público; se creyó entonces que era imposible superar tal asistencia; pero llegó la Verbena de la Prensa en 1974 ,y se rebasaron en mucho todas las previsiones, siendo todavía mayor la afluencia que en el año anterior.

Esto quiere decir que la Verbena de la Prensa, festejo inicial tradicional en la «semana grande» del septiembre palentino, cuenta con gran entidad y tiene por anticipado asegurado el éxito. Tal importancia merece de una preparación anticipada y laboriosa, y por ello ha comenzado la organización de la misma.

Hoy nos limitamos a recordar que tendrá lugar la noche del 30 de agosto en el Club «La Ribera».

Instituto Nacional de Previsión
DELEGACION PROVINCIAL DE PALENCIA

Instrucciones a las empresas sobre cotización al régimen general de la Seguridad Social

Se pone en conocimiento de las empresas que por Decreto 1.401-1975, de 26 de junio, se dictan nuevas normas de aplicación del Decreto-Ley 2-75, de 27 de abril, en materia de Seguridad Social; que por Orden del Ministerio de Trabajo, de 7 de julio de 1975, se hace nueva distribución de los tipos de cotización entre las distintas contingencias y situaciones protegidas, excepto accidentes de trabajo y enfermedades profesionales, y que por Resolución de la Secretaría General de la Organización Sindical, de 31 de julio de 1975, se fijan nuevos tipos de cotización de Cuota Sindical, todo ello con vigencia para las cuotas devengadas en el período comprendido entre el primero de julio y el 30 de septiembre de 1975.

Y para su cumplimiento se hacen públicas las siguientes instrucciones:

Primera: Conforme se deduce de lo anteriormente expuesto, las aludidas disposiciones modifican los tipos de cotización en la base tarifada y en la base complementaria individual; las participaciones en ellos de las empresas y de los productores; el tope máximo de cotización de la base complementaria individual, que se señala en el 160 por 100 de la base de tarifa pura, o sea, sin incremento de dozava parte por extraordinarias; y la cotización por Cuota Sindical y dejan vigentes como anteriormente las demás normas.

Segunda: La distribución de los tipos de cotización, la participación global de las empresas y los productores y sus importes parciales y totales, son los siguientes:

CONTINGENCIAS	PORCENTAJES					
	BASE TARIFADA			BASE COMPLEMENTARIA		
I. NACIONAL DE PREVISION	Empresa	Productor	Total	Empresa	Productor	Total
1.1 Asistencia Sanitaria	13,40	2,40	15,80	6,88	1,22	8,10
1.2 Instituciones Sanitarias	0,70	0,15	0,85	0,37	0,07	0,44
2.1 Incapacidad L. Transitoria	3,19	0,57	3,76	1,62	0,29	1,91
2.2 Invalidez Provisional	0,33	0,07	0,40	0,17	0,03	0,20
3 Protección a la Familia	3,80	0,70	4,50	1,95	0,34	2,29
4 Desempleo	2,40	0,44	2,84	1,23	0,22	1,45
5 Servicios Soc. Asist. A Subnormales y Minusválidos	0,30	0,05	0,35	—	—	—
8 Aportac. R. Agrario y T. Mar	3,13	0,47	3,60	1,55	0,26	1,81
TOTALES I. N. P.	27,25	4,85	32,10	13,77	2,43	16,20
MUTUALISMO LABORAL						
7.1 Caja de Compensación	7,70	1,40	9,10	3,95	0,70	4,65
7.2 Servicio S. y Asist. Pension.	0,16	0,04	0,20	—	—	—
6 Mutalidad Laboral	3,47	0,63	4,10	1,83	0,32	2,15
SUMAS	38,58	6,92	45,50	19,55	3,45	23,00
Cuota Sindical	1,49	0,29	1,78	0,55	0,10	0,65
Formación Profesional	0,67	0,13	0,80	—	—	—
TOTAL GENERAL	40,74	7,34	48,08	20,10	3,55	23,65

Tercera: Como resultado de lo anterior, el descuento que corresponde hacer a los productores es del 7,34 por 100 en base tarifada y del 3,55 por 100 en base complementaria individual, todo incluido.

Cuarta: La minería del carbón deberá adoptar sus modelos especiales, hasta tanto se impriman con los porcentajes actuales a los nuevos tipos y su distribución.

Quinta: Como se indica al principio siguen vigentes las anteriores bases de cotización, su distribución en base tarifada y base complementaria, los topes mínimo y máximo de cotización, la normalización de la base complementaria por la escala, y la cotización por Formación Profesional, etc.

Sexta: Por este Instituto se consignarán los nuevos porcentajes en los boletines de cotización mecanizados que como de costumbre, se seguirán remitiendo a las empresas.

Palencia, Agosto de 1975.

El Director Provincial

Recuerdos viejos

¿Son estos los asesinos de TERRADILLOS?

El concejal delegado de Consumos se defiende

Aprobación de un Palacio de Justicia para Palencia

Hace 75 años

11 DE AGOSTO DE 1900

Daban cuenta los periódicos de la llegada a Palencia de los acusados por el doble crimen de Terradillos de los Templarios, detenidos por la Guardia Civil en Avilés; llegaron a Palencia al atardecer; el viaje, en contra de lo que se había dicho, lo hicieron en tren y no por las carreteras en cuerda de presos; se cambió a última hora el procedimiento en atención a que uno de los detenidos era mujer.

Pese al sigilo con que se había mantenido su llegada, en la estación se habían congregado bastantes personas curiosas; también se encontraban los gobernadores civil y militar y los miembros de la Audiencia; escoltados por dos parejas de guardias los trasladaron andando hasta la cárcel. Entre los curiosos de la estación se encontraba el dueño del "Parador de la Estrella", quien reconoció en los detenidos a dos vendedores ambulantes, matrimonio, que habían estado numerosas veces en Palencia y se habían hospedado en su establecimiento; vendían sobre todo rosarios y estampas; el mesonero dijo a cuantos quisieron oirle que se resistía a creer que aquellas dos personas hubieran podido cometer el horrendo delito de que se les acusaba, porque les conocía bien y eran gentes de buenos y cristianos sentimientos. Las palabras del dueño del parador y el semblante tranquilo de los detenidos, así como su deseo de llegar cuanto antes al lugar del crimen, comenzaron a sembrar las primeras dudas sobre su culpabilidad. Incluso aquella noche en la cárcel se les dio mejor tratamiento, del que habían recibido desde que fueran detenidos en Avilés. De madrugada salieron los presos en un carro con destino a Carrión, para ser entregados allí al juzgado.

En la carretera de Carrión se produjo un incendio en el coche de viajeros, que diariamente iba desde Palencia; apenas si tuvo tiempo el cochero de desenganchar los caballos y de tirar al suelo los equipajes, porque en pocos minutos el carruaje quedó reducido a cenizas. Por lo visto se habían recalentado los ejes.

Hace 50 años

11 DE AGOSTO DE 1925

Ciertas modificaciones en el sistema y funcionamiento de la recaudación municipal de consumos y los menores ingresos conseguidos habían dado lugar a una campaña en la prensa, señalando como culpable de la mala administración al concejal delegado de los consumos El buen hombre salía al paso de las acusaciones y se defendía; decía que, efectivamente, se había recaudado menos, pese a haberse extremado la vigilancia, lo que demostraba que los palentinos comían peor... Afirmaba que, en cualquier caso, él se había ofrecido a dirigir los consumos municipales a la vista de los resultados negativos que se venían obteniendo, por lo que en modo alguno podía inculpársele de la pérdida de recaudaciones. De todas formas, su conclusión sobre la pérdida de calidad y cantidad en la dieta de los palentinos se prestó a algunas bromas.

Se celebró en el convento de los padres jesuitas la reunión para constituir la liga contra la blasfemia y, contra todo pronóstico, asistió muy poca gente; pero no se desalentaron los organizadores, que ya sobre la marcha constituyeron una junta provisional, dispuesta a luchar no sólo contra la lacra social de las blasfemias, sino también contra la apatia.

Hace 25 años

11 DE AGOSTO DE 1950

Se reunió el Ayuntamiento; concedió numerosas licencias de obras, entre las que cabía destacar un proyecto, valorado en tres millones de pesetas para edificar un grupo de viviendas subvencionadas, medianeras con el nuevo hotel "Jorge Manrique", cuya inauguración se anunciaba a la vez para el 20 de agosto.

La noticia más importante llegaba de Madrid, donde el Consejo de Ministros aprobaba la construcción de un Palacio de Justicia para Palencia y también la rehabilitación del título de conde de Pernía.

Próxima la feria "grande", el Principal anunciaba el comienzo de sus grandes espectáculos, cuya serie la abrirían, nada menos, Lola Flores y Manolo Coracol, máximas estrellas del arte flamenco.

PALENCIA, en fichas (IV)

Solucionando problemas de tráfico que ocasionan las vías de comunicación en la ciudad

14.886 TELEFONOS Y 9.730 LINEAS TUVO LA CAPITAL EN 1974

La importancia de una ciudad está —entre otras cosas— en función de sus comunicaciones.

Una ciudad bien comunicada, es, sin duda, una ciudad muy visitada; en ocasiones una ciudad se visita sencillamente porque es fácil llegar a ella, sin necesidad de que en su interior haya un "imán" de cualquier tipo, que sirva para atraer a las gentes.

En Palencia —por suerte— hay "imán" de atracción, pero tal vez lo más importante sea que se halla bien comunicada con el resto de la Península, no sólo a través de carreteras nacionales, comarcales y locales, sino de la red ferroviaria.

Recurrimos a datos de la «Memoria" dada a conocer recientemente por el Ayuntamiento, para referirnos en este mini-reportaje a estas vías de comunicación de la ciudad.

¿PROBLEMAS DE TRAFICO?

Las carreteras nacionales, comarcales y locales, por las que se comunica nuestra ciudad con el exterior (dentro y fuera de la provincia) y que atraviesan la ciudad, se hallan en general en buen estado de conservación.

Ahora bien, el trazado de las carreteras nacionales que afectan a nuestra capital, ha venido creando graves problemas de tráfico al atravesar el casco y el ensanche. Por el sur penetran las carreteras procedentes de Madrid y Burgos; por el este, la de Valladolid y comarcal de Castrojeriz; por el norte, las de Santander y Asturias, y por el oeste las de Villalón y Ampudia.

BUSCANDO SOLUCIONES

Estos problemas a que da lugar el trazado de las carreteras nacionales se han ido solucionando e incluso en la actualidad se están resolviendo.

Se ha construido el paso elevado en la Avenida del Cardenal Cisneros, sobre la vía férrea; por aquí se desvía la circulación rodada de Valladolid (y Madrid) y Burgos, hacia Santander.

Está a punto de entrar en juego el paso subterráneo de la estación de "Renfe", que comunica fácil y cómodamente a la ciudad con la Avenida de Santander y los amplios barrios de Francisco Franco y del Otero.

Para culminar estas soluciones está previsto en el Plan de Ordenación Urbana otra desviación por la zona del río Carrión, que servirá como vía límite entre la ciudad y el río.

LAS CARRETERAS

Dos carreteras nacionales atraviesan la ciudad de Palencia: la N-610, de Palencia a León, y la N-611, de Palencia a Santander.

En cuanto a carreteras comarcales, son tres las que pasan por nuestra ciudad: la C-615, de Palencia a Riaño; la C-617, de Palencia a Villadiego, y la C-613, de Palencia a Villada.

Dos carreteras locales de cierta importancia figuran también surcando la capital de la provincia: la de Palencia a Ampudia, y la de Palencia a Villamuriel.

En lo que se refiere a las comunicaciones ferroviarias, Palencia ha sido y sigue siendo un importante nudo ferroviario. En nuestra ciudad se bifurcan las líneas de Madrid a Santander y de Madrid a Galicia y Asturias, aunque en la actualidad las comunicaciones con Galicia hayan remitido bastante, por seguir línea Salamanca y Zamora.

A pocos kilómetros de la capital, en el nudo ferroviario de Venta de Baños se bifurca asimismo la línea Madrid-Irún y Bilbao.

LA REFORMA DEL TRAZADO

La reforma del trazo de estas vías de comunicación que afectan directamente a la ciudad es de trascendental importancia para el futuro de Palencia; tal actual trazado impide el crecimiento urbano hacia el este, habiéndose producido un excesivo desarrollo hacia el norte y el sur.

En el Plan de Ordenación se prevé contar con una zona urbana de unos 400.000 metros cuadrados, de los que dos terceras partes se destinan a zona residencial y el resto a instalaciones industriales.

COMUNICACIONES TELEFONICAS

En el capítulo de comunicaciones entra el teléfono.

En la ciudad de Palencia durante 1974 funcionaban 14.886 teléfonos, con 9.730 líneas automáticas.

Hay en la capital 21 cabinas públicas urbanas y dos interurbanas.

Asimismo existen dos centrales: una en el Patio Castaño y la otra en la zona de la parroquia de San José Obrero.

Competencia y atribuciones provinciales, a la comisión del patrimonio Histórico - Artístico de PALENCIA

Fue creada con carácter local el pasado ABRIL

La Dirección General del Patrimonio Artístico y Cultural, ha conferido categoría y competencia de rango provincial a la Comisión del Patrimonio Histórico-Artístico de Palencia.

En la Delegación Provincial de Educación y Ciencia se ha recibido un escrito de dicha Dirección General, que, entre otras cosas, dice textualmente: "Esta Dirección General ha acordado que la Comisión del Patrimonio Artístico y Cultural de Palencia, ejerza en toda la provincia, por delegación, las competencias y tribuciones que tiene encomendadas por Decreto 3194-1970, de 22 de octubre".

Esta Comisión del Patrimonio Histórico-Artístico, de Palencia, se creó por Orden del Ministerio de Educación y Ciencia, de 12 de abril pasado, publicándose en el "Boletín Oficial del Estado" de 5 de junio.

Tal Comisión está constituida de la siguiente forma:

Presidente, el delegado provincial de Educación y Ciencia, actualmente don José Luis Arranz y Pérez de Leceta.

Vicepresidente, el consejero provincial de Bellas Artes, actualmente don Angel Sancho Campo.

Vocales: Don Luis Gutiérrez Gallego, arquitecto designado por el Ministerio de la Vivienda.

Don Demetrio de la Fuente Rodríguez, concejal, por delegación del alcalde-presidente del Ayuntamiento de Palencia.

Don Antonio Alamo Salazar y don Mariano Timón Ambrosio, como representantes de las Corporaciones y Centros docentes.

Doña Ana Iglesias González, arquitecto, representante de los Servicios Técnicos de la Dirección General del Patrimonio Artístico y Cultural.

Secretario, el secretario provincial de Educación y Ciencia, actualmente don Ramón Camino Isasmendi

En el pasado mes de junio tuvo lugar la sesión inicial, de constitución de esta Comisión palentina que, a partir de ahora asumirá en el ámbito provincial las competencias asignadas a la Dirección General del Patrimonio Artístico y cultural, en lo que a protección y otros extremos de los monumentos y conjuntos histórico-artísticos se refiere.

Cartelera

TEATRO PRINCIPAL
HOY: 5-8 y 10,45 noche
Alain DELON
Sydne ROME
en
«CREEZY, MUJER OBJETO»
Mayores 18 años

CINE REY D. SANCHO
Refrigerado
HOY: 5-8 y 10,45 noche
Jean-Paul Belmondo
y
Mia Farrow
en la divertida película
«EL DOCTOR CASANOVA»
Mayores 18 años

CINE ORTEGA
5-8 y 10,45. Mayores 18 años
Rocío Dúrcal, Fernando Rey, etc, en:
«DISELO CON FLORES»
Olvidó su pasado criminal, y el futuro fue su venganza

CINE PROYECCIONES
Desde las 4. 18 años
«EL NUMERO UNO»
y
«JHONNY YUMA»

CINE AVENIDA
Desde las 4,30. Todos públicos
«COMISARIO SAN ANTONIO»
y
«CARAVANA DE ESCLAVOS»

CALIFICACION MORAL:

«El doctor Casanova» (3R), «Comisario San Antonio» (S. C.), «El número uno» (3R), «Creezy, mujer objeto» (S. C.), «Diselo con flores» (3R), «Jhonny Yuma» (3), «Caravana de esclavos» (2).

Libros para contabilidad
Copiadores de cartas
GRAFICAS AGUADO
Mayor, 98

†

LA SEÑORA

Doña Clotilde Martínez Merino

FALLECIO EN PALENCIA EL DIA 10 DE AGOSTO DE 1975

(Víctima de accidente)

A los 57 años de edad

Después de recibir los Santos Sacramentos

D. E. P.

Su desconsolado esposo Miguel Ramos Bartolomé (Industrial de esta Plaza); hijos Miguel - Angel, María Cristina y Juan Carlos Ramos Martínez; hijos políticos Acelia Fuentenegro y Andrés Ezquerra; hermanos Pablo, Sabina, Isidoro y María Dominica Martínez Merino; hermanos políticos, nietos, primos, sobrinos y demás familia,

Supican una oración por el eterno descanso de su alma.

Funeral: Tuvo lugar ayer día 11, a las cinco y media de la tarde y a continuación la conducción del cadáver al cementerio.
Misa de familia: Ayer, día 11, a las ocho de la tarde.
Iglesia parroquial: San José.
Casa mortuoria: Hospital Provincial.
Casa doliente: Doctor Fleming, 6 - 2.º.

Finisterre, S. A. Cía. de Seguros.

Pompas Fúnebres: "Ntra. Sra. de la Calle"

M.C.D.2022

Esta tierra nuestra

PAREDES DE NAVA, donde el arte alcanzó las cotas más altas

Cuando llegué hace unos días, los niños jugaban en una plaza, frente a la iglesia parroquial, con su pórtico románico. Hacía un enorme calor en aquella tarde de verano. Un calor que bajaba del cielo y calcinaba la tierra, dorando y abrasando a la vez la campiña, que lista quedó ya para el recuerdo. Recuerdo que Paco, mi buen amigo, me había insistido mucho sobre la belleza del Museo de Berruguete. Se quedó corto. Allí todo es sorprendente, pintoresco. Se cumple la afirmación de Oscar Wilde, en el sentido de que la naturaleza imita el arte.

—Todo lo que se conserva en el Museo parroquial es de las iglesias de Paredes de Nava, dice el párroco.

Alguien me recuerda:

—Es una belleza de tarjeta postal.

Efectivamente, de tarjeta postal a todo color. De muchas tarjetas postales. Cada estancia es un descubrimiento; cada rincón una sorpresa. De una dependencia a otra, he pasado como de puntillas. Sin apenas despegar la comisura de los labios para emitir preguntas. Siempre con los ojos bien abiertos, con la mente atraída y desbocada a la vez, por expresividad de estos geniales imagineros paredeños, por la belleza que en ei encierra el Museo...

—El órgano —me recuerdan—, figura entre los mejores de la comarca.

La paz se remansa junto a la gigantesca mole pétrea. Desde lo alto —siempre desde lo alto— se puede escuchar el silencio. La iglesia parroquial queda en la zona más alta de la Villa; desde allí se domina todo el contorno, toda la eterna y esperada redención de la Tierra de Campos.

Paredes de Nava se ha quedado en el tiempo. Es como un milagro blanco bajo el limpio azul del cielo castellano. Los edificios parecen buscar el abrigo de las iglesias, como un claro testimonio de gentes que han basado el claro sentido de la vida en el trabajo, pero con la mirada puesta siempre en el Altísimo. El románico alcanzó aquí gran esplendor, a la sombra majestuosa de unos templos, que si bien es verdad que muchos ya no están dentro de la línea propia y estilizada que ofreciera antaño su fábrica, decantan el regusto y el celo de unas generaciones llenas de un soberbio sentido arquitectónico, como el de la iglesia de Santa Eulalia, donde el visitante camina de sorpresa en sorpresa.

—¿Cuántos habitantes tiene Paredes de Nava?

—Unos cuatro mil.

Los pueblos de Castilla cada día más despoblados. La emigración, el progreso y los mejores medios de vida, han hecho de estos lugares concentraciones de ancianos, que exhiben su mirada perdida en los recuerdos, puede que también en sus nostalgias de juventud, o, quién sabe, si acaso llenas de rabia por tanta promesa incumplida.

Paredes impresiona al visitante. Sus avenidas, sus rosaledas, sus plazas ajardinadas, su aspecto de limpieza ponen la nota clara de un pueblo que jamás se resignó a vivir de su pasado, de su historia, y entendió que ésta había que hacerla cada día, cada hora, cada minuto que pasa. Así no cabe duda de que el futuro de este pueblo tiene que ser prometedor. Hay, las lógicas ambiciones del que desea ser más, dentro del honrado marco del trabajo y la superación.

El viajero encuentra lugares donde comer y dormir. Claro está, que no estaría de más un hostal o un parador de turismo. Esta es, sin duda, una necesidad para un pueblo que tiene puestas sus miradas en el futuro.

Por lo demás, la agricultura proporciona la mayor riqueza. ¿Y la ganadería? Pasan de doce mil las cabezas de ganado. Buena cabaña también, aunque en el ánimo de las autoridades está, ver esto complementado con industrias transformadoras de los productos agropecuarios. Va siendo hora del despertar de estos pueblos de Castilla. Aquí se ha sembrado inquietud y la cosecha no tardará en llegar. Paredes de Nava ha sabido despertar a tiempo. Un tiempo que viene pidiendo a gritos la industrialización de una tierra siempre marginada y abandonada a su suerte, con la esperanza puesta todavía en la ancestral promesa de ver hecho realidad el Plan de Tierra de Campos.

Sé que sin duda, toda esta historia, todo este tipismo, abrirán los brazos a un presente encargado de seguir adelante enarbolando la antorcha de ayer: para dar cuenta del camino recorrido y para iluminar el futuro que ha de ser ganado a fuerza de dar pasos al frente.

Pedro Hernán-Sanz

La Vida en la Provincia

Valle de Santullán

"Integración cultural de la juventud barruelana"

De forma general la significación de la palabra integración corresponde al agrupamiento de elementos diversos para llevar adelante una misma idea, de hacerla vivir dentro de los individuos que componen la comunidad, de tal suerte que, se identifiquen con ella, la hagan suya, sea su obra, aceptando de antemano el espíritu y disciplina que la misma requiera. La integración es donde el uno y lo múltiple se engendran recíprocamente en un movimiento continuo de participación.

Las ideas engendradoras de grupos se movilizan y sobre todo se actualizan en los momentos de transición, cuando individuos y grupos se ven afectados por hechos o presentimientos nuevos. Corresponden a una nueva etapa de la vida social comunitaria, que se caracteriza por una exigencia de participación más activa en la vida de la sociedad en la que están inmersos. En la medida que crecen las solidaridades y las interdependencias, en la medida en que la vida social se concentra en conjuntos mucho más vastos y complejos, no hay ni puede existir intereses personalistas, no hay incidentes de detalle. En el firme funcionamiento de una máquina, no se puede aceptar que cada rueda marche por su lado, es indispensable obtener una franca cooperación de todos sus elementos para que dicho funcionamiento sea correcto, aprovechable y beneficioso. Existe la necesidad en la sociedad actual que, todos sus elementos o miembros tengan como meta jugar a lo que podríamos llamar "parte entera" o sea, con todas sus consecuencias. La persona humana, no aflora, no alcanza su propia estatura y dignidad más que en el contacto y comunidad con sus semejantes.

Todas las realidades de una sociedad comunitaria, es obra de grupo y resulta ser un hecho bien experimentado que ello es productor de la mejor fuente de riqueza, de prestigio y de seguridad. PIO XII, en 1958, decía lo siguiente, en una de sus múltiples audiencias al pueblo... **"los hombres han tomado conciencia de su interdependencia creciente, pero también de su impotente unidad"**. Actualmente las masas quieren su promoción, pero una promoción colectiva, no individual.

Una sola persona puede reunir en sí, todas las condiciones necesarias de capacidad, trabajo, cultura y disposición de sacrificio por los demás y hasta se puede considerar apta para dirigir, organizar y armonizar lo que la comunidad en que vive siente con precisión, pero para llegar a la estructura y orden necesario se ha de partir del interés colaborador de todos los componentes de la misma, muchos de los cuales pueden tomar a su cargo aquellas funciones, trabajos o iniciativas para los que se consideren más idóneos, preparados o capacitados, dadas sus particulares condiciones. Condiciones que pueden ser de orden cultural, artística, deportiva o simplemente de carácter, simpatía, habilidad, diplomacia, relación o de cualquier otro tipo.

Todo cuanto hoy escribo, corresponde en exclusividad a la ayuda y colaboración ofrecida sin reservas a la juventud barruelana, cuando me expusieron la necesidad que sentía de disponer de un centro cultural. Partían en sus expresiones, no sólo de llegar a una promoción personal en el orden de la cultura, sino de un ansia de llegar a la cooperación e integración dentro de la comunidad barruelana, aportando a ella, la vitalidad y energía característica de la juventud, obteniendo a cambio la preparación para asegurar metas más altas de las que se consideran herederas, con derecho de recibo.

Partiendo del concepto de sinceridad y apoyo ofrecido, debo manifestar que toda vocación, sea del tipo que fuere, presenta en sus comienzos dificultades, pero aún con estos inconvenientes si lo que nos proponemos es de nuestro agrado, si tenemos aptitudes para un buen desempeño, nuestra ilusión será difícil de desvanecer. Toda vocación puede presentar aspectos que no nos agradan, pero ante los que no debemos arredrarnos, amedrentarnos o atemorizarnos, antes bien, hemos de poner en marcha todas nuestras fuerzas para su eliminación, demostrando con ello que nuestra vocación resulta ser tan fuerte y sincera como pensamos.

Ha de tenerse en cuenta que el disponer de aptitudes para una cosa determinada, no significa concretamente disponer de vocación para la misma. Las aptitudes son el apoyo para sostener y desarrollar la vocación, para hacerla nacer allí donde parecía no existir. Por penoso que resulte un trabajo, si se dispone de cierta vocación y se complementa con aptitudes para desarrollarla, no habrá obstáculos que no podamos sobrepasar y vencer.

Confío que la solicitud de un centro cultural para la juventud de Barruelo, no resulte ser nube de verano, ni una simple ilusión del momento, sino un sentimiento firme de necesidad para el que se tiene vocación y las necesarias aptitudes para llegar a su realización. Es un compromiso formal y serio, con quienes están obligados a escuchar los deseos de los gobernados y esta formalidad y seriedad ha de tener su base con la exposición de cómo desean llevarlo a la práctica y cuál es la colaboración que están dispuestos a prestar en cuanto a deberes y obligaciones pueda significar esta solicitud presentada.

Puedo manifestaros que, en lo que esté en mi mano, seré portavoz de vuestras inquietudes y si fuere requerido como tal, intermediario ante autoridades y organismos que corresponda, sólo exijo solvencia y seriedad. De momento os felicito, juventud barruelana, por esos deseos de prosperidad por el camino cultural, para vuestro pueblo. Quedo a la espera de vuestra respuesta.

Desde Gijón, agosto de 1975.

J. López Farias

GUARDO

Séptima relación de donativos Pro-Monumento al MINERO

Se siguen recaudando donativos para sufragar los gastos de ese maravilloso monumento erigido en nuestra villa al hombre de la minería palentina. La séptima relación de donantes voluntarios es la siguiente:

Manuel Hernández Rodríguez, 100 pesetas; Víctor Marcos Ibáñez, 100; Olegario Liébana Martín, 100 Carlos San Juan Díez, 100; Angela Rodríguez Merino, 100; Luis Martínez Tijero, 200; Sabino Olea de Celis, 500; Juan Mediavilla Redondo, 100; Julián Vega Fernández, 100; Claudio Monge Villalba, 300; Bonifacio Merino López, 200; Antonio Medina «Vinos Savin», 150; Higinio Castaño San Pascual, 100; Manuel Monge Villalba, 300; Pacita Bravo, 250; Alejo Vallejo Macho, 500; Miguel Monge Llorente, 200; Arcadio Tejerina 200; Cafetería «Dacha», 1.000; Carpintería Félix Medina, 200; Enrique Gutiérrez Pedraza «Visi», 500; Sra. Vda. de Facundo Ortiz, 200; Sisinio Alvarez Martín, 400; José-María Alvarez «Bar La Faca», 300; Jesús Santos Casquero, 100; Nemesio Martínez Tijero, 100; Luis Fernández Luis, 400; Alvaro Ledantes Pérez, 200; Sra. Vda. de Martín Baños «Ferretería», 1.000; Nicolás Aramburu Rodríguez, 200; Cirilo París Bravo, 100; Carpintería Metálica «Nino», 1.000 Tomás García Macho «Bar Central», 1.000; José Coupeau Santos «Farmacia», 1.000; Droguería Franco Crespo, 200; Garaje «Rambar», 500; Luis García Ortega, 500; Carnicería Ramón Pérez, 300; Cecilio Sagüillo Fonga, 500; Alvaro García Rueda, 200; Salvador de la Hera de Arriba, 200; Hostal Jui, 1.000; Carnicería Francisco Villalba, 200; Francisco García «Bar Avenida», 2.000; José Ibáñez «Cafetería Susan», 500; Autobuses Antonio Vallejo, 1.000; Carlos Goya de Prado, 200; Antonio García Ortiz, 500; Calzados «Salva», 200; Taller Mecánico «Búsar», 250; Bar «Resbalón», 500; Bar «Deportivo», 300; Vda. de José Rodríguez, 100; José Gil Saldaña, 150; Ramiro Mayo Morla, 200; Bar «Río Chico», 500; Chapistería Rafael Martín, 500; José Martín Baños, 200; Felipe Canseco González, 250; Priimtivo Linares Trancho, 100; Fotografía Marcos González, 200; Piedad Labrador Alonso, 100; Carpintería Rufino Rodríguez, 200; Miguel Ruiz Mantecón, 200; Graciliano Colodrón González, 200; Crispín Hernández Sánchez, 100; Angel Fernández, 500; Manuel Caballero López, 200; Ovidio Mínguez Rodríguez, 200; Eduvigis Rodríguez Grande, 200; Gregorio Avia Barreda, 200; Elisa Fernández González, 100; Sta. María-Nieves Antolín, 200; Froilán Ríos Bueno, 200; José-María Bravo Tadeo, 200; Carnicería Federico de la Hera Martínez, 500; Baldomero Calderón Sardina, 100; Ignacio San Abelardo Bajo, 300; Hostal Jesús Santos Fernández, 3.000; Antonio González Diez, 500; Bodegas «FEDE», 1.000; Fabrica de Punto «LIF», 1.000.

Con esta relación la cifra recaudada asciende ya a un total de 1.132.961 pesetas.

El cronista de la villa

SPAR

Oferta del 11 al 16 de agosto de 1975

SARDINAS En aceite «Albo». Lata 180 grs.	16,50
LIMPIADOR VIM Bote gigante	22
Y además...	
ARROZ Granza «Parrilla». Bolsa kilo	29
SOBERANO Botella litro	92
PIMIENTOS «El Loto». Bote 250 grs.	15
» » » 500 »	26
VINAGRE «Spar». Botella 1/2	8,50
SALCHICHON «El Guardián». Kilo	150

SPAR siempre da más

Ante las fiestas de San Bartolomé

VILLARRAMIEL SONRIE

¿Qué es la sonrisa? No se puede definir acaso como la manifestación externa de una motivación óptima. Si a nuestro cuerpo física y psíquicamente hablando, le proporcionamos una sensación positiva, qué duda cabe que en un cierto grado, y siempre en función del valor que demos a esa sensación, nuestro espíritu responderá a ello con esa saludable e imprescindible sonrisa.

Villarramiel es un ente que bien puede tomarse como el cuerpo formado por todos los «pellejeros» o de quienes sin serlo, se sientan parte del mismo, integrando esa mitad psíquica, complementada con la segunda parte material, física, cual es sus casas ,sus calles y en definitiva todo aquello que forma la base de la villa de Herramel.

Villarramiel sonríe, estos días se manifiesta la sonrisa de este pueblo, sonrisa prolongada con un caminar ascendente hasta llegar a su cumbre en las cercanas fiestas patronales, las entrañables fiestas de S. Bartolomé.

Es evidente el que estos días veamos una villa distinta, una villa que siendo milenaria se siente joven, y no es acaso cierto el poder rejuvenecedor de la sonrisa.

Las calles, sus calles, van adoptando sus vestidos de gala cambiando el triste color del barro por el chispeante blancor de la cal, que en este año por vez primera toma la loable característica de que también el Ayuntamiento ha hecho suyo este problema dando facilidades para ello. De esta forma y recordando el slogan de «Villarramiel OASIS en tierra de Campos», tenemos una característica más para su ya reconocida legitimidad.

Por otra parte también recibe la alegre motivación de sus visitantes. De los que siendo hijos de este pueblo retornan año tras año por estas fechas, a disfrutar de ese embrujo peculiar del que goza este pueblo y de los que sin ser hijos legítimos aceptan el derecho que les ofrece esta villa de sentirse como en su propia casa a los cuales quiero desde estas líneas mandarles mi abrazo de bienvenida y de una forma especial, puesto que especial es el cariño que ellos otorgan a este nuestro pueblo, al clan Vasco de los Garay y Gárate que tan buena propaganda hacen por sus lugares de esta villa. A todos quiero mandarles desde estas líneas mi abrazo más sincero con el ruego de que cuando regresen a sus tierras puedan hablar de Villarramiel diciendo: «Mi otro pueblo».

También he de destacar haciendo un justo elogio a dos buenas nuevas y fuertes motivaciones de alegría para este pueblo. Los cuales han sido en estos últimos meses, sin lugar a dudas, dos de las notas destacables en pro de Villarramiel. La una el complejo taurino denominado «Plaza de tientas» y la otra el nuevo Hostal abierto recientemente «Mapru». Es el justo aplauso a aquellas iniciativas particulares que no sin buscar el propio interés, encuentran la fórmula de hacerlo también en interés de su pueblo de Villarramiel.

No quiero terminar esta crónica sin antes proclamar, como está quedando de manifiesto, el cariño de esta villa por la Virgen de las Angustias y su Ermita. Promovido por los vecinos y de manos de nuestro párroco don Julián Pérez Alonso, se ha organizado una campaña dirigida únicamente a los hijos de Villarramiel en pro de donativos con el fin de subsanar la excesiva humedad de sus muros, obra de drenage, cuyo presupuesto se estima en un millón de pesetas y que hasta ahora la cifra de donativos remitidos se aproxima a la mitad.

Juan Carlos Pérez Aparicio

DESDE BARRUELO DE SANTULLAN

"Las minas no eran rentables"

Puntualizaciones a una situación y a una esperanza

La pobre gente se lo creía. Una mentalidad fatalista, cimentada con los sinsabores de toda una vida, la hacía víctima fácil de los rumores más pesimistas.

Y rumores hubo siempre muchos. Desde el geólogo holandés que trabajó para los Valle, hasta la empresa y la administración, afirmaban que las minas no se volverían a explotar; que no eran rentables.

Y la pobre gente se lo creía. Por ello, el Valle de Santullán ha sido un valle de lágrimas durante unos años. El proceso lento del cierre, calculado, desde el principio hasta el fin, sumió en la angustia y la tragedia a la población de Barruelo de Santullán. La emigración, con todos sus problemas y sufrimientos, se llevó a la mitad de la población. El resto agonizaba en unas calles desiertas y tristes. Quedaron los pensionistas.

"Nos iremos muriendo poco a poco, hasta que el pueblo se quede vacío". Eso se decía la pobre gente.

Desde lejos, el amigo Farias intentaba levantar la moral con sus escritos en la revista local, titulada "Cumbres", primero, y "Barruelo de Santullán" después. Pero esto no era suficiente. Tampoco surtían efecto las opiniones de otros colaboradores de la revista, cuando afirmaban, "Barruelo no morirá". No surtían efecto porque detrás de todo ello se percibía un fondo de ilusiones muertas, y parecían cantos desmayados, sin bases concretas, y desasistidos de toda fe. A la pobre gente esto no la levantaba la moral. Hacía falta algo más sólido. Por otra parte, pesaban más en su conciencia los rumores de los agoreros que repetían "esto no se abrirá más"... "esto no se abrirá más". Estos daban la impresión de querer aplastar la más mínima ilusión.

Pero, al fin, después de tres años de desesperanza, la situación ha cambiado. El día 29 de julio se acercó hasta Barruelo de Santullán el gobernador civil de Palencia D. José María Rabanera y Ortiz de Zúñiga, con objeto de informar al pueblo sobre la gran noticia: "Altos Hornos de Vizcaya, S. A.", ha adquirido el derecho de explotación de los yacimientos de carbón situados en el valle". El pueblo no morirá. Se equivocaron los agoreros. Y el optimismo se ha apoderado de la gente, que ahora sólo espera y aspira a que se realice la reapertura rápidamente. Entonces se demostrará si las minas son rentables o no. Aunque ya es bastante garantía el hecho de haber sido adquiridas por "Altos Hornos de Vizcaya, S. A.".

El último pozo se cerró en marzo de 1972. En 1974 surge la primera noticia en el sentido de que "Altos Hornos de Vizcaya, S. A.", se interesa por la explotación de los yacimientos. Desde entonces, y con alguna frecuencia, se repiten las informaciones sobre el interés de "Altos Hornos de Vizcaya, S. A.", por los yacimientos y las posibilidades de su adquisición. En la medida en que se afirmaba esta solución crecían las esperanzas y daban marcha atrás los divulgadores del pesimismo. Pero al pueblo le faltó siempre la información adecuada, y la pobre gente se desesperaba en la incertidumbre. La pobre gente no tuvo ayudas. Quedó a solas con su dolor y los rumores que la desconcertaban en lugar de informarla adecuadamente. El derecho de información quedó en el olvido.

Ahora sí. Cuando, al fin, el problema parece resuelto, llegan informaciones, y hasta parece que hay intención adecuada, méritos sobre la apertura de las minas. Pero aquí es necesario afirmar que nadie merece medallas, y que es una manifestación de mal gusto el condecorarse a sí mismo. Por otro lado es justo reconocer que fue el pueblo, sin representación oficial, quien, a pesar de su desconcierto y vacilación, logró situar el problema donde y como correspondía. El señor gobernador hace honor a la verdad cuando dice que el logro de la apertura no se debe ni al gobernador, ni a autoridades oficiales. Es un ejemplo de sencillez y honestidad la postura del señor gobernador en este caso concreto.

La pobre gente del Valle de Santullán podrá llegar a conclusiones valiosas analizando este período amargo de su historia. Solamente ella ha representado y salvado sus intereses. "Altos Hornos de Vizcaya, S. A." y el "Banco de Crédito Industrial" no se han movido por intereses altruístas, por amor a los vecinos de Barruelo. El "Banco de Crédito Industrial" deseaba, simplemente, recuperar sus millones invertidos aquí en forma de créditos concedidos a la "Empresa Minas de Barruelo, S. A." Y "Altos Hornos de Vizcaya, S. A." lo único que busca es el carbón del valle. Está claro que nada se le puede reprochar ni, tampoco agradecer nada. Se mueven por intereses de empresa y nada más. Así resulta que sólo aparece la pobre gente del valle, sin ayuda oficial, planteando y defendiendo la vida de la zona donde era preciso hacerlo. Y es lógico suponer que esta experiencia sirva para enfrentarse a problemas nuevos. Con la apertura de las minas no queda resuelto el problema y el futuro de una forma total. Es lógico suponer que la pobre gente del valle no olvidará que las soluciones a sus problemas habrá de buscarlas en sus propias fuerzas.

Ambrosio ORTEGA ALONSO

SE NECESITA

PISO EN ALQUILER

CON O SIN MUEBLES

Llamar al teléfono:

72 38 00, de 9 a 2 y de 4 a 7

(Excepto domingos)

El sector terciario, el más productivo

Madrid. — La población empleada en el sector terciario era 2,7 veces más productiva que la empleada en la agricultura y pesca, y 1,2 veces más que en la industria, según se desprende de la «Renta Nacional de España y su distribución provincial en 1973», que alobarada por el Servicio de Estudios del Banco de Bilbao, está próximo a publicarse.

Así, el Producto Nacional Bruto generado en el país en dicho año ascendió a 3.730.202 millones de pesetas, que por sectores económicos se desagregaban del modo siguiente: Agricultura y pesca, 447.932 millones (12,0 por 100); industria, 1.409.907 millones (37,8 por 100) y servicios, 1.872.363 (50,2 por 100, del total).

Teniendo en cuenta que la distribución sectorial del empleo era porcentualmente del 25,1 por 100 para la agricultura y pesca, del 36,1 por 100 para la industria y del 38,8 por 100 para los servicios, puede inferirse que, en términos de valor, la población empleada en el sector terciario, era 2, 7veces más productiva que la empleada en el primario y 1,2 veces que la de la industria.

TERCER ANIVERSARIO DE LA SEÑORA

Doña Purificación de las Heras Sanz

QUE FALLECIO EN PALENCIA EL DIA 12 DE AGOSTO DE 1972

Después de recibir los Stos. Sacramentos y la B. A. de S. S.

D. E. P.

Su esposo Alberto Gómez Arroyo; hermanas Consuelo y Carmen; hermanos políticos, sobrinos, primos y demás familia,

Al recordar a sus amistades tan triste fecha, ruegan la tengan presente en sus oraciones.

Las misas que se celebren hoy día 12 en esta capital en las iglesias de Santa Marina a las once y media, San Miguel a las ocho y nueve, Ntra. Sra. de la Calle a las nueve, y diez, San Pablo (PP. Dominicos) a las doce, San Francisco (PP. Jesuitas) a las ocho, nueve, nueve y media y una, y a las once y media en la capilla del cementerio de Ntra. Sra. de los Angeles, serán aplicadas por el eterno descanso del alma de la finada.

M.C.D.2022

LOS TOROS

Se lidiaron en Madrid dos toros que pesaron 615 y 620 kilos

Alternativa de GABRIEL PUERTA en el PUERTO DE SANTA MARIA

Exitos de ANGEL TERUEL y ANTONIO JOSE GALAN, en HUESCA

En Pontevedra, Palomo Linares y Dámaso González se repartieron 4 orejas

DOS TOROS QUE PESARON MAS DE 600 KILOS

Madrid, 10 (Cifra). — Mucho calor en la corrida celebrada esta tarde en la plaza de Las Ventas. Lleno a la sombra y vacío al sol.

De los toros anunciados de Antonio Campos Peña, de Coria del Río (Sevilla), sólo se lidiaron tres, bien presentados, desiguales en conjunto, con juego negativo para los lidiadores. Tuvieron más de mansos que de bravos. En primer lugar se corrió uno de García Aleas que fue flojo y soso. En cuarto lugar salió un soberbio ejemplar de García Romero, con 620 kilogramos, que fue bueno aunque salió suelto de los caballos en las ocho veces que se encontraron con ellos. El quinto, de esta misma ganadería, con 615 kilogramos, fue mucho peor que el otro.

Florencio Casado "El Hencho", nada con el capote a los dos suyos. Su primera faena fue muy larga, aprovechando siempre el viaje natural del toro. Lo mejor, un pase de pecho, casi al final y la voluntad. Un pinchazo, estocada y dos descabellos. (Aplausos). Al cuarto no le supo entender por el lado izquierdo que era ideal. Los naturales, iniciados con la muleta retrasada fueron deslucidos al quedar reducido a medios pases. Media estocada, un pinchazo y estocada. (Vuelta al ruedo con leves protestas).

Raúl Sánchez, animoso con el capote. Al segundo, faena iniciada ante un mulo inmóvil. A base de voluntad logra varias series de derechazos de cierta clase, mejorando luego mucho en una tanda por naturales, adelantando la pierna y llevando muy toreado al toro. Fue revolcado aparatosamente. Media estocada, un pinchazo y estocada. (Un aviso). (Ovación. Al iniciar la vuelta al ruedo oye muchos pitos y desiste). Al quinto trasteo valiente, pero sin dominio ante el peligro del animal. Es volteado de nuevo, sin consecuencias. Estocada y tres descabellos. (Aplausos).

Pepe Colmenar mostró su desconocimiento con el capote. Su primer faena demostró igualmente su falta de entrenamiento y oficio. Quizá sea esta de hoy la primera corrida de su temporada. Pinchazo hondo, estocada atravesada y un descabello. (Silencio). En el último fue cogido en la faena, igualmente sin consecuencias, pinchazo hondo, un pinchazo y estocada. (Palmas).

ALTERNATIVA DE GABRIEL PUERTA

Puerto de Santa María (Cádiz, 10 (Cifra). — Corrida de toros. Alternativa del diestro Gabriel Puerta, que le fue otorgada por Paco Camino. Seis toros de Fermín Bohórquez, de Jerez de la Frontera, bravos y bien presentados, que dieron excelente juego. Aplaudidos en el arrastre excepto el primero. Al segundo le fue dada la vuelta al ruedo. Más de tres cuartos de entrada.

Paco Camino a su primero lo lanceó brevemente con el capote. Extraordinario tercio de varas por la bravura del toro. De muleta pases sueltos con la derecha, estando breve tambín. Mató de estocada. (Algunos pitos y protestas tras ser arrastrado el toro al que se le dio la vuelta al ruedo). En el cuarto de la tarde Camino se hace aplaudir en estupendos lances a la verónica. Con la muleta instrumentó una serie de naturales en cuatro tandas entre olés. Derechazos y molinetes. Una estocada. (Dos orejas y saludos desde el tercio ya que no quiso dar la vuelta al ruedo por algunas protestas por la segunda oreja concedida).

Rafael de Paula lanceó a su primero de capote sin lucimiento. De muleta faena desligada con pases sueltos por ambos lados. Mató de pinchazo, estocada y descabello sin efecto pero el toro se echa. (Ovación). En su segundo se luce en apretados lances con el capote. De muleta instrumentó gran faena por la derecha en varias tandas con fuerte ovación. Estocada y tres descabellos. (Dos orejas, vuelta y saludos desde el tercio).

Gabriel Puerta en el toro de su alternativa estuvo bien con la capa. Su banderillero Pepe Armenta, hubo de saludar al ser aplaudido por su actuación. Brindó este toro a su hermano Paco que forma en su cuadrilla. Bonita faena de muleta, serie con la derecha, pases por alto y molinetes. Naturales que liga con el de pecho. Mató de estocada, medio y descabello al octavo intento. (Ovación y saludos). Al que cerró plaza estuvo algo embarullado al lancear con el capote. De muleta también se desenvolvió sin colocación y a punto estuvo de sufrir serio percance. Pases sueltos y trompicada faena. Mató de estocada y acertó con el verduguillo al duodécimo intento partiendo en el quinto intento. (Ovación por su voluntad).

LLENO EN BARCELONA Y UNA OREJA AL MEJICANO MARCOS ORTEGA

Barcelona, 10 (Cifra). — Se celebró hoy la anunciada corrida en la Monumental barcelonesa Se lidiaron un toro de rejones de don Lizardo Sánchez, de Salamanca, que resultó codicioso, y un encierro de don Salvador Guardiola Sanchoni, de Sevilla, con respeto y bien armado, aunque algo flojos los tres primeros y de excelente juego los últimos.

Alvaro Domecq lució su maestría tanto en los rejoncillos como en las banderillas a una y dos manos. Acertó al tercer rejón de muerte. (Una oreja y vuelta).

Rafael Torres no se acopló en su primero, una res con sentido, la rindió de dos pinchazos y una entera (Aplausos). En el cuarto de la tarde una res muy seria no se fonfió. Mató de media. (Silencio).

Paco Bautista faena valiente en su primero, un toro que cabeceaba. Lo mató de pinchazo y una entera (Vuelta al ruedo). Al quinto, una res veleta y con respeto le hizo una faena por el izquierdo aguantando mucho. Mató de estocada corta y una hasta el puño.

El mejicano Marcos Ortega faena movida en su primero, una res floja y sosa. La rindió de pinchazo y estocada corta. (Palmas). Al que cerró plaza, el mejor toro del encierro le hizo una faena muy variada sobre ambas manos, intercalando, vistosos adornos. Mató de estocada hasta el puño. (Oreja y vuelta). En sus dos toros banderilleó con lucimiento. La plaza registró un lleno hasta la bandera.

EXITO DE TERUEL Y GALAN

Huesca, 10 (Cifra). — Primera de feria de San Lorenzo. Reses de don Lisardo Sánchez, de Salamanca, que resultaron desiguales de bravura y peso y sin fuerza para el último tercio, para Angel Teruel. Antonio José Galán y Raúl Aranda.

Lleno completo. Angel Teruel en su primero ovacionado con la capa y banderillas. Faena variada y artística para una estocada, ladeada. (Dos orejas). En su segundo ovacionado en banderillas. Con la muleta pases en redondo con la izquierda y manoletinas. Media estocada y descabello a la primera. (Una oreja y palmitas al toro en el arrastre).

Antonio José Galán en su primero se enfrentó al peor toro del lote. Mal banderilleado y con querencia a las tables. La faena resultó deslucida. Media estocada y descabello. (Aplausos y protestas al toro en el arrastre). En el quinto, pases de estilo propio. A la hora de matar acorta la muleta y cita con una boina verde resultando empitonado sin consecuencias. Estocada y descabello. (Dos orejas).

Raúl Aranda ovacionado en siete verónicas. Citando desde lejos inicia la faena de muleta que resultó variada, templada y suave. Media estocada, intento de descabello y estocada. (Muchos aplausos). En el último que huye de los caballos no cuaja faena pese a su esfuerzo y maneras. Una estocada. (Algunas palmas).

UN TORO SE ROMPIO UN CUERNO

Valencia, 10 (Cifra). — Corrida de toros con media plaza, de García Romero hermanos, broncos y difíciles.

Utrerita chicuelinas que se jalean, faena variada y valiente con desplantes, estocada, pinchazo. (Ovación y vuelta). A su segundo, lancea para fijar, un toro que no se presta al lucimiento, estocada. (Aplausos).

Calatraveño lances para fijar, faena variada, estocada. (Ovación y vuelta). A su segundo, verónicas y media que se aplauden, tres pases rodilla en tierra, estocada y descabello. (Ovación, petición y dos vueltas al ruedo).

José Ibáñez lances para fijar, faena breve, estocada atravesada, dos descabellos. (Silencio). Con el que cierra plaza ejecuta lances, faena breve, y acaba con el bravo animal de un pinchazo y estocada entre broncas y pitos a la presidencia y silencio para él. Las protestas para la presidencia tuvieron su origen en el percance que sufrió el animal, que se rompió el pitón derecho, casi por la cepa siguiendo la lidia, a pesar de las protestas del público.

La presidencia aplica el reglamento y no sustituye al animal porque se ha roto el cuerno en el ruedo. Lluvia de almohadillas.

PALOMO Y DAMASO GONZALEZ SE REPARTIERON 4 OREJAS EN PONTEVEDRA

Pontevedra, 10 (Cifra). — Primera corrida de las fiestas de La Peregrina 1975, seis toros de la ganadería de Miguel Higuero, de Madrid, sin fuerza y flojo de remos, siendo el sexto fuertemente protestado, para los diestros Palomo Linares, Dámaso González y Jorge Herrera. Plaza Llena.

Palomo Linares silencio en su primero y dos orejas, petición de rabo y vuelta en el segundo.

Dámaso González dos orejas, petición de rabo y vuelta, en su primero, y ovación y vuelta en el segundo.

Jorge Herrera ovación y vuelta en su primero, y ovación en el segundo

En la enfermería de la plaza pontevedresa ha sido facilitado el siguiente parte facultativo, que firma el doctor Manuel Castro Rial: "Durante la lidia del quinto toro ingresa en esta enfermería el banderillero Mariano Martín Aguilar, que presenta herida por asta de toro en la cara posterior del muslo derecho, tercio medio, de siete centímetros de extensión, con un trayecto ascendente que penetra en la víscera muscular del vasto externo, desgarrándolo No puede continuar la lidia. Pronóstico reservado".

Mariano Martín pertenece a la cuadrilla de Dámaso González.

Buena corrida en TARRAGONA

Con cuatro orejas y rabo, gran triunfo de Paco Alcalde

No se divirtieron ni en BENIDORM ni en ONDARA

PACO ALCALDE, CUATRO OREJAS Y RABO, EN TARRAGONA

Tarragona, 10 (Cifra). — Siete toros de Antonio Pérez, de Salamanca, que dieron mucho juego, uno para don Fermín Bohórquez y los restantes para Francisco Ruiz Miguel, "El Niño de la Capea" y Paco Alcalde. Buena tarde para el respetable ya que se vio una buena corrida. Plaza llena.

Fermín Bohórquez con su arte habitual buena faena entre las varias suertes efectuadas. Colocó un par de banderillas a dos manos y una corta entre los aplausos del público. Tres rejones que bastan. (Oreja, vuelta al ruedo y ovación).

Francisco Ruiz Miguel en su primero bien con el capote y con la muleta consigue buenas series. Mata de un pinchazo, media estocada y descabello. (Música y aplausos). En su segundo, excelente faena en las dos suertes. Mata de una estocada que le vale una oreja y vuelta al ruedo entre las ovaciones del público por trofeo merecido.

"El Niño de la Capea", en su primero, un poco mansurrón, consigue buenos capotazos para seguir con series largas de muleta. Mata de media estocada. (Música y aplausos) En su segundo, flojo con el capote Con la muleta, en cambio, domina al bicho, un poco distraído y consigue una extraordinaria faena. Mata de un pinchazo y una entera. (Dos orejas y vuelta al ruedo).

Paco Alcalde, superior faena en su primer toro. Bien con el capote y coloca tres excelentes pares de banderillas perfectas. Con la muleta extraordinaria faena muy ovacionado. Mata de un pinchazo, media estocada y descabello. (Dos orejas, vuelta al ruedo y gran ovación). Recibe a su segundo de rodillas y después, ya de pie, prosigue con una serie de capotazos entre las ovaciones del público. Coloca cuatro pares de banderillas magistrales que enardecen al respetable a quien el matador brinda el toro. Con la muleta, una serie de rodillas para coordinar con unas largas series de muletazos que dominan totalmente a su enemigo. Mata de una estocada. (Dos orejas, rabo, vuelta al ruedo a hombros y salida de la plaza también a hombros del respetable).

FLOJA CORRIDA EN BENIDORM

Benidorm (Alicante), 10 (Cifra). — Más de media entrada, toros de Eugenio Lázaro, de Madrid, y Dionisio Rodríguez, de Salamanca.

Tinín escucha palmas al lancear de capa a su primero, muletea con arte sobre la derecha, entre palmas y música, consigue buenos naturales templados y pases de pecho, que se aplauden, molinetes y adornos. En su segundo, escucha palmas en la faena de muleta, aunque no llega a acoplarse con un toro peligroso. Mata de tres pinchazos y estocada casi entera.

Curro Fuentes lancea bien con el capote a su primero, al muletear castiga inteligentemente. Mata de pinchazo hondo. En su segundo realiza una faena con más voluntad que lucimiento, entra a matar cuatro veces y escucha un aviso, descabella a la primera. (Pitos).

Luis Francisco Esplá es ovacionado al veroniquear, instrumenta una faena de muleta artística entre palmas y música, cuatro pinchazos, más de media estocada y descabello. (Ovación, vuelta y saludos). Al que cerró plaza, lo lancea muy bien con el capote, escuchando palmas, ayudados de pecho, dos tandas de naturales, música y palmas, mata de media estocada y cinco descabellos. (Palmas).

MANSOS EN ONDARA

Ondara (Alicante), 10. (Cifra). — Con superior entrada; cinco toros de Antonio Gade, de Linares y uno de Flores Albarrán, mansos todos ellos.

Enrique Vera con la muleta pases por alto, derechazos y molinetes, cuatro naturales y de pecho, estocada entera. (Oreja, petición de otra y vuelta). En su segundo, manso y cobardón consigue algunos pases buenos. Estocada entera y descabello a segundo golpe. (Ovación, oreja y vuelta).

Guerrita bien con el capote y la muleta, mata de cuatro pinchazos a su primero, y estocada. (Ovación y vuelta). Al segundo, mata de dos pinchazos y media estocada. (Palmas).

Alfonso Romero ovacionado con el capote, inicia con pases por alto, derechazos y de pecho, manoletinas. (Ovación). Mata de un pinchazo y media estocada, que hace rodar al toro sin necesidad de descabello. En el último pases buenos, estocada desprendida. (Ovación, vuelta al ruedo y salida a hombros).

EXCELENTISIMA DIPUTACION PROVINCIAL DE PALENCIA

ESCUELA DE AYUDANTES TECNICOS SANITARIOS

Del día 1 al 15 de septiembre inclusive, queda abierto el plazo de solicitud de matrícula para la convocatoria de Ingreso correspondiente al curso 1975-1976.

Los interesados pueden informarse y recoger los correspondientes impresos en la Secretaría de la Escuela, situada en el Hospital Provincial de «San Telmo», carretera de Burgos, s/n.

Palencia, 17 de julio de 1975.

La Dirección

POR LA COSTA BRAVA gustaron los rejoneadores

En Lloret de Mar cortó una oreja Bernadó

TRES OREJAS AL REJONEADOR VIDRIE

San Feliú de Guixols (Gerona, 10 (Cifra). — Dos novillos toros de Abdón Velasco de Salamanca. El rejoneador Manuel Vidrie que ha estado superior en todas las suertes en cada uno de sus enemigos, despachando de un solo rejón a los dos. Ha cortado una oreja en el primero dando la vuelta al ruedo y dos orejas en el segundo con petición de rabo y vuelta.

Cuatro toros, que han dado un excelente juego de Manuel García Fernández Palacio, de Jerez de la Frontera.

José Martínez "Limeño", breve con la capa pero aplaudido. Faena lucida y artística. Mató de un pinchazo y una entera. (Vuelta al ruedo y palmas). En su segundo aplaudido con la capa, con la muleta faena artística. Mató de una entera. (Vuelta al ruedo).

José Mellado recoge muy bien a su primero con la capa, con la muleta faena muy torera. Mató de un pinchazo, media y descabello. (Vuelta al ruedo). En su segundo fue jaleado con la capa y con la franela hizo pases de todas marcas. Mató de una entera. (Una oreja y vuelta).

CUATRO OREJAS AL REJONEADOR CURRO BEDOYA

Figueras (Gerona), 10 (Cifra). — Se han lidiado dos novillos de hijos de Tomás Pérez de la Concha, para el rejoneador Curro Bedoya y cuatro toros de Leopoldo de Clayrat, de Salamanca, para Julián García y Jaime González "El Puno". Entrada lleno.

Curro Bedoya, en su primero buena faena destacando en banderillas a dos manos. Mata al primer rejón descolgando al novillo. (Dos orejas y rabo). En el segundo se luce en rejoncillos de adorno y en banderillas. Mata de un rejón. (Dos orejas, ovación y vuelta).

Julián García en su primero faena valiente destacando en redondos y espaldinas. Mata de una estocada. (Una oreja y dos vueltas al ruedo). En el segundo faena muy valiente y artística sobresaliendo por naturales. Mata de una estocada y pinchazo. (Ovación y vuelta).

"El Puno", artística faena a base de naturales y redondos, desplantes ante la cara. Mata de una estocada y dos descabellos. (Ovación y vuelta al ruedo). En el último artística faena a base de naturales con adornos ante la cara y se adorna con manoletinas. Mata de una estocada. (Una oreja, ovación y vuelta).

UNA OREJA A BERNADO

Lloret de Mar (Gerona), 10 (Cifra). — Dos novillos-toros de Lucio Muriel de Salamanca. El rejoneador Josechu Pérez de Mendoza adornado en rejoncillos y banderillas. Mató de un solo rejón de muerte. (Petición de oreja y vuelta al anillo). En su segundo aplaudido en rejoncillos y banderillas cortas. Mató de un solo rejón de muerte por todo lo alto. (Ovación, una oreja y vuelta).

Cuatro toros, que han dado buen juego, de Manuel García Fernández Palacio, de Jerez de la Frontera.

Joaquín Bernadó muy elegante y torero con la capa y la muleta. Mató de una entera superior. (Petición y vuelta al redondel). A su segundo lo recoge muy bien con la capa y con la franela realiza una tanda de manoletinas y naturales que se hacen aplaudir. Mató de una entera. (Ovación, una oreja y vuelta).

José Luis Parada muy bien con la capa y la muleta. Mató de media y descabello. (Vuelta al anillo). En su segundo superior con la capa y la muleta. Mató de media que basta. (Petición de oreja y vuelta).

SORDOS

No se sientan apartados de la sociedad y de la familia, por un defecto auditivo que podemos corregir muy fácilmente con la nueva colección de **audífonos PHILIPS** recién importada

UN ESPECIALISTA DIPLOMADO EN ADAPTACIONES DE PROTESIS AUDITIVAS hace toda clase de demostraciones y pruebas acústicas audiología todos los días en

OPTICA RAMOS Plaza Mayor y frente al Seguro de Enfermedad

Carlos Ruiz Navarro

ODONTOLOGO

Suspende la consulta hasta el 18 de agosto.

Se inicia con buen éxito la semana taurina de Almuñécar

Homenaje a un veterano crítico granadino

Almuñecar (Granada), 10. — (Cifra).—La semana taurina de Almuñecar ha comenzado espléndidamente, con un homenaje con los críticos taurinos, los empresarios, los toreros y cuantos se mueven en el mundo taurino, han rendido a primeras horas de esta tarde al decano de los periodistas granadinos y crítico taurino durante más de 50 años, don Narciso de la Fuente, que hizo popular su seudónimo de "El Eachillero Cataclao".

Ofreció el homenaje en nombre de Miguel Higuero, de Madrid, sin fuerza y flojo de remos, siendo el sexto fuertemente protestado, para los diestros Palomo Linares, Dámaso González y Jorge Herrera. Plaza Llena.

Palomo Linares silencio en su primero y dos orejas, petición de rabo y vuelta en el segundo.

Dámaso González dos orejas, petición de rabo y vuelta, en su primero, y ovación y vuelta en el segundo.

Jorge Herrera ovación y vuelta en su primero, y ovación en el segundo

En la enfermería de la plaza pontevedresa ha sido facilitado el siguiente parte facultativo, que firma el doctor Manuel Castro Rial: "Durante la lidia del quinto toro ingresa en esta enfermería el banderillero Mariano Martín Aguilar, que presenta herida por asta de toro en la cara posterior del muslo derecho, tercio medio, de siete centímetros de extensión, con un trayecto ascendente que penetra en la víscera muscular del vasto externo, desgarrándolo No puede continuar la lidia. Pronóstico reservado".

Mariano Martín pertenece a la cuadrilla de Dámaso González.

PISOS CENTRICOS

En calle Mayor y calle Martín Calleja.

—oOo—

Protegidos — Facilidades de pago.

INFORMES: MAYOBRA, S. A.

Avda. Manuel Rivera, 10. Teléfono 72 42 85

Terminó la feria de Málaga

Los toros del Conde de la Corte no se dejaron cortar las orejas

Málaga, 10 (Cifra). — Ultima corrida de feria. Lleno en sombra y media entrada en sol. Toros del Conde de la Corte con mucha cabeza y muchas dificultades.

Eloy Cavazos en su primero, un toro descarado de cornamenta, se lució al lancear de capa. Comenzo la faena con unos pases por bajo, el animal se cayó y a partir de ese momento se vino completamente abajo. Sacó Cavazos algunos muletazos con la derecha, intentó el natural, pero ante las escasas posibilidades de su enemigo lo mató de pinchazo, media estocada y dos descabellos. (Palmas). En el cuarto fue aplaudido al torear con el capote. El toro derrotaba con peligro pero Cavazos se pudo hacer con él y a fuerza de exponer sacó unas tandas de naturales, se adornó con molinetes y toreó después sobre la mano derecha para acabar de un pinchazo, un metisaca, media estocada y una casi entera. (Ovación y saludos desde el tercio).

Miguel Márquez recibió a su primero, un aparatoso veleto, con media docena de verónicas que se ovacionaron. En la faena pese a que el animal punteaba, anduvo muy torero en derechazos, redondos y de pecho entre los aplausos del público. Ensayó con fortuna el natural sacando varias series con remates de pecho. Se adornó con molinetes mirando al tendido y perdió la oreja con el estoque al necesita dos pinchazos y media estocada baja. (Ovación, vuelta al ruedo y saludos). En el quinto de la tarde igualmente aparatoso de cornamenta, Márquez, exponiendo mucho, obtuvo unos pases con la derecha y pasaportó de pinchazo, media estocada y tres descabellos. (Pitos al toro y palmas al torero).

Julio Robles con su primero, que era un manso al que se dio muy mala lidia, empezó la faena con unas dobladas, pero el toro se colaba peligrosamente por ambos lados y tras intentar los derechazos y naturales no pudó hacer otra cosa que pelearse con él y matarlo de un pinchazo, media estocada y dos descabellos. (Aplausos). Con cuatro verónicas y una revolera saludó Julio Robles al último toro de la feria al que hizo faena porfiada con pases de pecho, derechazos, redondos y naturales aguantado varios peligrosos derrotes. Un pinchazo y media estocada. (Ovación).

Trofeos de la feria taurina malagueña

Málaga, 10 (Cifra). — Un jurado presidido por el ex ministro don José Utrera Molina, ha concedido los trofeos correspondientes a la feria taurina malagueña 1975, que ha terminado hoy.

Con el Sr. Utrera Molina formaron también parte del jurado otros ilustres malagueños, tales como el delegado nacional de Acción Política y Participación, don José Manuel Merelo Palau; el director nacional de Asuntos Económicos de Sindicatos, don Jesús Santos Rein; representantes del Ayuntamiento, de la empresa taurina en la persona de Antonio Ordóñez, de los médicos y veterinarios de la plaza; del Sindicato de Ganadería, críticos, de periódicos, emisoras y corresponsales de agencias informativas y del Banco del Norte, entidad que por primera vez concede los premios.

Consisten éstos en unas artísticas y valiosas jadegas de plata.

Tras la votación correspondiente los premios fueron distribuidos así:

Mejor vara, José Cárdenas, de la cuadrilla de Miguel Márquez.

Mejor par de banderillas, Ramón Solano "Solanito", de la cuadrilla de Curro Romero.

Mejor toro a la ganadería de don Manuel González Cabello.

Mejor quite, Sebastián Palomo Linares.

Mejor faena, Francisco Rivera "Paquirri".

Mejor estocada, Paco Camino.

La primera de feria ha sido un éxito artístico para los diestros que han intervenido, Santiago López, José Julio Granada y Juan Martínez, que han corrido con toros de Murube, bien presentados, aunque desiguales en bravura. El primero, tercero ,cuarto y sexto de lidia ordinaria fueron aplaudidos en el arrastre. Con los torreros de a pie actupó el rejoneador Juan Ignacio Vargas.

La empresa invitó a 50 ancianos de los pueblos de los alrededores como homenaje a ellos y al veterano periodista don Narciso de la Fuente, corriendo con todos los gastos de dichos invitados. En una de las barreras estaba el subsecretario de Educación y Ciencia, don Federico Mayor Zaragoza.

LA CORRIDA: SEIS OREJAS

Santiago López fue aplaudido en capa en su primero al que dio tres chicuelinas y dos verónicas y media. El toro era incierto en la embestida. Logró algunos buenos naturaels rematados con el de pecho, cerrando la faena con dos molinetes de rodillas. Media estocada. (Aplausos). A su segundo lo recibió con tres largas cambiadas muy apretadas. Al salir de una fue enganchado apartosamente haciéndose ée mismo el quite desde el suelo. La faena la inició con tres pases de rodillas rematados con el de pecho. Siguió muy valiente y exponiendo mucho destacando una serie de buenos naturales. Adornos y desplantes. Una estocada. (Dos orejas y vuelta al ruedo).

José Julio Granada en su primero, después de torearlo a la verónica le hizo una faena seria sobresaliendo una serie de naturales, otra de derechazos, giraldillas y adornos. Un pinchazo, una estocada. (Una oreja y vuelta). A su segundo, muy castigado en varas, llegó flojo a la muleta, realizando el diestro faena de aliño. Un pinchazo sin soltar y una estocada. (Aplausos).

Juan Martínez fue el triunfador de la tarde. Estuvo muy valiente en us dos toros con verónicas ceñidísimas a ambos. Realizó dos buenas faenas de muleta. En la primera desctacaron derechazos citando desde lejos, una serie sobre la mano izquierda y otra de redondos. Estocada hasta la bola. (Una oreja y vuelta). Al que cerró plaza mejoró la anterior faena con excelentes naturales, y de pecho. Toreó con gusto, arte, nervio y valor. Mató de una estocada. (Dos orejas y vuelta al ruedo).

El rejoneador Juan Ignacio Vargas actuó en cuarto lugar. Acreditó buena doma, aunque sufrió un buen achuchón al entrar en terreno comprometido. Tres rejones, tres pares de banderillas a dos manos, tres rosas seguidas, dos rejones de muerte y pie a tierra despachó al cuarto de tres pinchazos y un descabello. Ovación y saludos).

ENTREPLANTAS CENTRICAS

Calle Mayor - Plaza León - Avda. José Antonio.

—oOo—

Protegidas — Facilidades de pago

INFORMES: MAYOBRA, S. A.

Avda. Manuel Rivera, 10. Teléfono 72 42 85

M.C.D.2022

DEPORTES LIN, S. L.

BICICLETAS, ELECTRODOMESTICOS, COCHES Y SILLAS PARA NIÑOS, ARTICULOS DE CAZA Y PESCA.

Teléfono 722794 PALENCIA Don Sancho, 7

...jornada taurina del lunes

...alomo Linares y Niño de la Capea ...alieron a hombros, en Huesca

...nolo Arruza cortó la primera oreja de la feria de Gijón

...sca, 11. (Cifra) .— Segunda de ...lleno absoluto. Reses de Ata... Fernández Iglesias, que dieron ...juego, excepto el segundo que ...rado a los corrales.

...man Palomo Linares recibió ...primero con una larga cam... instrumentando cinco verói... y aplaudidas. Inició faena de ... con una rodilla en tierra, si... con redondos y muletazos. ...desde lejos. Tandas de natura... y templados. Mató de un me... Ovación y vuelta. Palmas al ... el arrastre.

...l segundo fue ovacionado con ... mal picado, y con dos pares ...derillas pasó al último tercio. ...a temeraria porfiando mucho ...res, a la que hizo varios des... con ambas rodillas en tierra ...estocada. Dos orejas y rabo.

Un toro huidizo y difícil para Francisco Rivera «Paquirri», después de un puyazo y un par de banderillas, el público pidió cambio. La presidencia enseñó primero un pañuelo rojo, y después el verde. «Paquirri» obedeció la primera indicación de la presidencia y no toreó a la res, que fue finalmente devuelta a los corrales. En el que la sustituyó, ovacionado en banderillas. Una tanda de 16 naturales. Estoconazo. Dos orejas.

Al quinto, lo saluda con verónicas, chicuelinas media verónica. Pidió la retirada de picadores y la presidencia accedió. Ovacionado en banderillas, el último par corto. Faena de muleta con pases de pecho, desplantes, adornos con la izquierda para una estocada y descabello. Dos orejas y petición de rabo.

Pedro Moya, «El Niño de la Capea», nada con la capa. Cinco derechazos entre ovaciones en faena muy torera, que terminó con pases en redondo y por alto. Estocada. Dos orejas. En el último fue ovacionado por sus verónicas, pases en redondo por alto y naturales en una faena larga. Una oreja.

Palomo y «Niño de la Capea» salieron a hombros, negándose «Paquirri» a salir del mismo modo.

MANOLO ARRUZA, OREJA EN LA PRIMERA DE LA FERIA DE GIJON

Gijón, 11 (Cifra). — Primera de feria. Regular entrada.

Paco Camino fue ovacionado en verónicas en su primero, con el que realizó una gran faena con series de derechazos, naturales y de pecho, redondos y adornos. Terminó de pinchazo, estocada y descabello. Gran ovación y saludos desde el tercio. En el segundo, faena dominadora. Mata de dos pinchazos y una estocada. Pitos.

Manolo Arruza fija a su primero con el capote e hizo quites por verónicas. Buena faena. Media estocada. Una oreja y vuelta al ruedo. En el segundo, al que colocó tres pares de banderillas, le hizo una faena valiente, y mató de dos pinchazos y media. Ovación.

Paco Alcalde fue ovacionado con el capote a su primero, al que banderilleó con Arruza. Faena valiente. Mató de pinchazo y estocada. Ovación y salida a los tercios. Al último, lo banderilleó entre ovaciones, después de torearlo por verónicas. Series sobre las dos manos, molinetes, naturales y adornos. Dos pinchazos y estocada. Ovación y vuelta al ruedo.

ACCIDENTADA SEGUNDA DE FERIA EN ALMUÑECAR

Almuñécar (Granada), 11. (Cifra). Dámaso González fue aplaudido en verónicas a su primero, dando series de naturales y de pecho. Ovación y saludos. Cuidó bastante a su segundo, que llegó poco castigado a la muleta. Faena inteligente. Una estocada certera. Una oreja.

Antonio José Galán estuvo muy bien con la capa en su primero que se caía, después de una puya. Un solo par de banderillas. Inició la faena de muleta con pases naturales. Continuó junto a las tablas, porfiando mucho y tocando con el cuerpo los pitones de la res. Al intentar un pase fue enganchado sin sufrir daño alguno. Dos pinchazos y una estocada. En su segundo se ciñó mucho en verónicas. Galán apenas dejó que picarían a la res, poniéndosele medio par de banderillas. Faena temeraria e inteligente. Un pinchazo y una estocada. Una oreja.

Jorge Herrera inició la faena en su primero con cuatro verónicas. El toro prometía mucho pero pronto comenzó a cojear ostensiblemente. Estocada atravesada y cuatro descabellos. Enorme bronca y pitos a la res y aplausos al torero. En su segundo, muy aplaudido con la capa. Inició la faena de muleta con varios pases de rodillas que fueron aplaudidos. Un pinchazo, otro sin soltar, y estocada hasta el puño. Una oreja.

Doctor PABLO MARTIN ALVAREZ
MATERNOLOGO DEL ESTADO POR OPOSICION
Partos, Ginecología, Cirugía de la mujer, Esterilidad
CONSULTA A LA 1
Calle Teniente Velasco, núm. 17 - 1.º
Teléfono, 7 2 2 6 3 8. Palencia

JULIO GARCIA PUENTE LLAMAS
SUSPENDE LA CONSULTA
HASTA EL 19 DE AGOSTO

ALFONSO GONZALEZ RUIZ
CLINICA DENTAL — RAYOS X
Ha trasladado su consulta a calle
Don Sancho, 11, primero, letra D.
Teléfono 72-11-30 PALENCIA
Consulta de 11 a 1. Tarde, previa petición de hora

...urso nacional de ...nstructoras rurales

...vocatoria de 40 plazas en la Escuela "Castilla"

...Delegación Nacional de la Sec... Femenina del Movimiento con... cuarenta plazas para el curso ...976 de instructoras rurales a ...ar en la Escuela «CASTILLA» ...lencia.

I.—REQUISITOS

...drán tomar parte en el curso to... las mujeres españolas que reú... las siguientes condiciones:

Edad mínima 17 años.

Tener cursados los estudios de ... de Bachiller Superior, estudios ...lación equivalente. Las alum... deberán efectuar un examen de ...o en la segunda quincena de ...mbre.

Estar en perfectas condiciones ...lud, para seguir el régimen de ...los, trabajo y vida colectiva en ...cuela.

II.—INSTANCIAS

...enes deseen participar en el ... deberán de solicitarlo por me... una instancia, acompañada de ...equeño escrito en que la inte... exponga las razones que le ...motivado a elegir los estudios y ...sión de instructora rural.

...instancia irá acompañada de la ...ente documentación:

Curriculum vitae.

Título o certificado de estudios ...copia).

Certificado médico.

Tres fotografías.

...solicitudes se presentarán en ...elegación Provincial de la Sec... Femenina y el plazo de presen... de instancias finalizará el 25 ...osto.

...—TITULACION Y EJERCICIO PROFESIONAL

...finalizar la carrera las titulados ...drán el título de Instructora ...Diplomada en Economía Do... ...ca Rural, expedido por el Mi... ...rio de Agricultura.

...título de Instructora Rural ha... a éstas para:

Opositar a plazas de Agentes ...conomía Doméstica en las Agen... de Extensión Agraria del Minis... de Agricultura.

Como profesorado e instructo... en las Cátedras Ambulantes, ...las-Escuelas, Hogares Rurales y Centros dependientes de la Sección Femenina.

c) Encargadas de empresas agropecuarias y servicios rurales en explotaciones de carácter privado.

d) Instructoras monitoras en los planes de colaboración con el Ministerio de Trabajo (P.P.O.).

Para cualquier informe complementario a la convocatoria podrán acudir a la Delegación Provincial de la Sección Femenina (Onésimo Redondo, 7), teléfono 71 25 22 y Escuela «CASTILLA» (Avda. San Telmo), teléfono 72 14 75.

NO-DO DE-SUCESOS

Seis bomberos alemanes carbonizados en un bosque

Unos quinientos muertos al chocar dos transbordadores cerca de Cantón (CHINA)

Los padres abandonaron a sus dos pequeñas hijas para pasar unas buenas vacaciones

SEIS BOMBEROS CARBONIZADOS

Hannover (República Federal de Alemania). (Efe). — El incendio de un bosque, incontrolado durante dos días, ha carbonizado a varios bomberos y ha causado quemaduras a otros treinta aproximadamente en uno de los siniestros debidos al fuego de los peores ocurridos en la historia de la Alemania Occidental, se ha anunciado oficialmente.

Seis bomberos fueron los carbonizados, hay, cuando las llamas consumieron a su camión, cercado por las llamas, que no se pudo poner a salvo.

QUINIENTOS MUERTOS EN UN CHOQUE DE TRANSBORDADORES

Hong Kong. (Efe-Reuter). — Dos viceprimeros ministros y un ministro chino se han trasladado por vía aérea al lugar donde ocurrió el accidente de dos transbordadores la semana pasada, cerca de Cantón, y en el que se teme hayan perdido la vida unas 500 personas, informa hoy el periódico «The South China Morning Post».

El diario, editado en lengua inglesa, basa su información en declaraciones hechas por viajeros procedentes de Cantón, quienes afirman que los dos vicepresidentes ministros eran Hua Kuo - Feng, que también ocupa el puesto de ministro de Seguridad Pública, y Wang Chen.

El ministro chino de Comunicaciones, Yeh Fei, también formaba parte del grupo de funcionarios que marchó a Cantón desde Pekín

Las personas muertas a causa del accidente viajaban en dos transbordadores que hacían sus servicios en el río Hsi Kiang. Los dos transbordadores se hundieron después de chocar el pasado día 3 de agosto en un punto situado a unos 80 kilómetros al oeste de Cantón.

En Pekín, funcionarios gubernamentales chinos han declarado no poder confirmar las informaciones sobre el choque de los dos transbordadores.

ABANDONAN A SUS HIJAS PARA PASAR UNAS BUENAS VACACIONES

Aiglemont (Francia). — (Efe).— Dos niñas, Dorinne y Evelyne Douce —12 y 6 años respectivamente— vivían desde el primero de agosto solas en su domicilio de Aiglemont; sus padres las habían abandonado cuando salieron, en un coche "504", a pasar las vacaciones en el sur de Francia.

En la despensa de la casa quedaba, cuando el matrimonio Douce partió, un kilogramo de macarrones y algunas salchichas. Las crías se vieron pues, obligadas a vivir de la caridad pública.

El juez decidió el sábado pasado colocarlas en una institución para niños. Anoche los padres se presentaron ante el juez que los había inculpado de "abandono de niños". "Las habíamos dejado en compañía de un amigo de confianza", dijeron.

Este "amigo de confianza", M. E., afirma que, en efecto, los señores Douce fueron a verle el 31 de julio para despedirse y que él propuso guardar a las niñas, pero la madre contestó: De ninguna manera. Ya son grandes y podrán arreglárselas solas".

DOS MUERTOS EN SENDOS ATROPELLOS

Valencia. — (Cifra).—Dos accidentes de tráfico de similares características y en muy poca diferencia de tiempo y espacio han tenido lugar en las cercanías de a capital.

Sobre las dos de la mañana y en el punto kilométrico 15,600 de la local Torrente-Montroy, término de Monserrat, el Seat 1430 M-65.763, conducido por José Martínez Martínez, atropelló a una bicicleta BH, conducida por Miguel Gilabert Sebastián, al que causó la muerte, resultando herido leve el conductor del turismo. Hasta el momento se desconocen más datos de la víctima.

Media hora más tarde, en la comarcal Burjasot - Torres, punto kilométrico 3,900, término de ocafort, un turismo no identificado y que, al parecer se dio a la fuga, atropelló a una "Mobylette" conducida por Juan Chillet Ruges, de 32 años, que resultó muerto.

ESPOSA DE CONVICTO DISPARA CONTRA DOS POLICIAS

Reims (Francia).—(Efe).—Dos policías resultaron heridos gravemente por la esposa de un convicto cuando intentaba sacar a su marido de un hospital de esta ciudad, ha informado la policía

Anne Signorelli, de 29 años, se hallaba a la cabecera de la cama de su marido cuando repentinamente sacó una pistola y disparó contra los dos agentes que montaban guardia en la habitación donde guardaba cama el preso después de sufrir una operación.

Uno de los policías recibió dos tiros en el pecho, y el segundo fue alcanzado por uno de los disparos en la ingle.

El convicto, Angelo, de 29 años, no pudo escapar.

AHOGADO AL RESBALAR CUANDO SE BAÑABA

Manresa (Barcelona) (Cifra).— Un hombre ha perecido ahogado a causa de un accidente, en la denominada "Riera Cornet", en el término municipal de Castellgali.

Pedro Canals Casellas, de 45 años, soltero, vecino de Grauges (Berga), se estaba bañando cuando al parecer, a causa de un resbalón, se dio un golpe contra una roca, debajo del agua sin poder ser rescatado.

Tras varias horas de búsqueda, en la que intervinieron fuerzas de la Guardia Civil, de la Cruz Roja y el equipo de submarinistas de los bomberos de Manresa, pudo ser rescatado el cuerpo sin vida del infortunado bañista.

Deportes EMILIO Armería
EMILIO NEIRA ARAGON
MOTORES FUERA BORDA
EVINRUDE
De 2 c.v a 250 c.v.
BURGOS, 9. - (Frente Hotel Jorge Manrique)

Declaraciones de Coloma Gallegos:

"El Ejército no tiene nada que ver con las circunstancias actuales del país"

Madrid, 11 (Cifra). — "El Ejército no tiene nada que ver con las circunstancias cambiantes del país. El Ejército no es ajeno a la política en su más noble acepción, que no es el rumor ni la controversia diaria. Esto no es para el Ejército", afirma el ministro del Ejército, teniente general Francisco Coloma Gallegos, en una entrevista que publica el diario "Arriba".

Añade el ministro que el apoliticismo del Ejército "es un apoliticismo bien entendido. Pero no es tal, puesto que tenemos una misión política que cumplir. Pero una misión política que está más allá de los rumores. Hay un Gobierno que es el que pesa en las opiniones y decide. Si cada uno en España se limitase a cumplir con la profesión que ha elegido, podríamos alcanzar el objetivo común de una España mejor".

El teniente general Coloma Gallegos, al referirse al tema de los oficiales detenidos, dice que no tiene la menor importancia. "Eso no llega ni al medio por mil de los problemas que tenemos. No hay que asustarse de lo que ocurre". Señala el ministro que las declaraciones del jefe del Alto Estado Mayor se tomaron mal, "porque hay que tener cuidado que le tergiversen a uno sin darse cuenta. No con mala intención, por supuesto". Insiste en que el no ha recibido la más mínima información sobre el asunto.

Señala también que no sabe realmente si existen ramificaciones "o sólo son nerviosismos", y afirma: "todo lo que se ha dicho en la Prensa es la verdad, toda la verdad y nada más que la verdad. Esos oficiales están bajo expediente, y ya saldrá todo. A lo mejor surge que no es nada, o surge que sí". Dice luego que este asunto no tiene nada que ver con el de los oficiales arrestados en Barcelona hace meses, y muestra su extrañeza de que se puedan comparar ambas cosas.

El ministro del Ejército niega absolutamente que exista una cierta pluralidad ideológica en el seno del Ejército, y dice: "El Ejército lo forman hombres, y éstos a veces yerran. En el Ejército, realmente, sucede pocas veces, pero algunas sí. Lo que pasa es que no nos dejan pasar una, eso es todo. Al que se sale de madre, qué sé yo, simplemnte por ir desabrochado, se le arresta. No tiene nada que ver, por ejemplo, que en Cuenca se detenga a un militar por tal o cual cosa con los motivos que usted plantea. No tiene la menor relación un acto netamente militar, como éste de ahora donde, según he leído en la Prensa, unos oficiales fueron arrestados por conexión con un determinado artículo del Código".

Volviendo al tema de la posible pluralidad ideológica, señala que "posible, en tal sentido, todo es posible en la vida. Ahora bien, en la realidad no existe esa pluralidad en absoluto. Usted puede ver en la calle un suboficial o un oficial borracho, pero yo le digo que no hay embriaguez en el Ejército, como no existe malversación, etc.".

Respecto a la posible existencia de líderes políticos en el seno de las Fuerzas Armadas, dice el ministro: "Yo creo que aquí en el Ejército cada uno se dedica a su misión, con disciplina, y no hay ninguno que quiera destacar, que destaque de hecho, si no es en el cumplimiento de su deber, que es donde verdaderamente existe rivalidad".

Sobre la situación del Ejército en Africa, el ministro señala que "el Ejército está al servicio de la nación. Lo que el Gobierno decida está dispuesto a efectuarlo. No veo, en un futuro próximo, una variación en su actitud, y estamos preparados para hacer lo que el Gobierno nos pida".

Preguntado sobre los rumores acerca de una especial vigilancia de la frontera con Portugal, el teniente general Coloma Gallegos dice que "esto está dentro de las obligaciones del Ejército, que está preparado allí como en otros puntos. Una de las misiones de los estados mayores es prever, y nosotros tenemos previsto cuanto nos atañe, en función de nuestras posibilidades".

Finalmente, sobre la posible repercusión en el Ejército de los actos terroristas, dice: "Su repercusión, igual que en cualquier grupo de españoles que sienta España, es negativa. Se sabe que no van a constituir un cambio en ningún aspecto. ¿Qué se han creído? ¿Que porque maten a tres o cuatro agentes del orden van a conseguir algo? Ni mucho menos; las fuerzas del orden tienen un espíritu muy elevado y no repararán en las balas de nadie para seguir cumpliendo su misión".

Por último, el ministro del Ejército habla del Príncipe de España: "El Príncipe don Juan Carlos, por sus muchas cualidades, cuenta con la total adhesión del Ejército y además es un militar más. Por tanto, es un compañero de armas y en él tenemos puesta nuestra confianza, porque ha demostrado ser merecedor de ella en todas sus actuaciones".

OFICIAL DE CONTABILIDAD

con experiencia, precisa importante Empresa de ámbito nacional. Absoluta reserva colocados. Interesados dirigirse con historial, de puño y letra, al Apartado 47. PALENCIA.

Liberan a un secuestrado italiano

Palermo. (Efe).—Nicola Campisi, fue liberado hoy en las proximidades de Palemo (Sicilia), después de más de un mes de cautiverio y mediante el pago de un rescate equivalente a unos 62 millones de pesetas.

Nicola Campisi tiene actualmente 43 años de edad, es soltero, abogado y profesor de la Universidad de Palermo. Se ocupa también de la administración de las haciendas familiares. La familia Campisi está considerada muy rica.

El secuestro tuvo lugar el primero de julio pasado, cuando el profesor se dirigía hacia una de las haciendas familiares. Durante las «negociaciones» de la familia con los bandidos, éstos incendiaron una factoría de la familia, para hacer presión.

Hoy fue puesto en libertad, tras el pago de unos 710 millones de liras, cerca de un pueblecito de la provincia de Palermo. Nicola fue hallado por un automovilista que le condujo a su domicilio. El liberado se encuentra en buen estado de salud y no ha sido hasta ahora interrogado por la policía.

Incidentes en el "Metro" de MADRID

Madrid, 11 (Cifra) — A las 9'45 de la mañana de ayer, cinco individuos arrojaron cuatro "cócteles molotov" contra las oficinas del Metro" de Madrid, en la calle Cabanillas, 45. Los autores del atentado fueron detenidos.

Dos de los artefactos hicieron explosión, sin causar daños, en la vía pública. Los otros dos, que alcanzaron el interior de las oficinas, no llegaron a explotar.

Los autores, que se dieron a la fuga en el turismo matrícula M-4.905-C, conducido por su propietario, Miguel Sánchez Rodríguez. Perseguidos por un guardia municipal, fueron detenidos los cinco a la altura del número 23 de la calle Abtao.

Por otra parte, a las 14'40 unos desconocidos incendiaron una lata de gasolina en el interior de un vagón del "Metro", en la estación de Portazgo. Empleados del metropolitano dominaron el incendio, sin que se produjeran desgracias personales, y procedieron a la sustitución del vagón siniestrado.

En el interior del vagón fueron halladas otras dos latas de gasolina que no fueron incendiadas.

†

LA SEÑORA

D.ª Micaela Vielba Pérez

(Vda, de Benjamín Torres Alvarez)

Terciaria Dominica

FALLECIO EN MADRID EL DIA 7 DE AGOSTO DE 1975

Habiendo recibido los Santos Sacramentos y la Bendición Apostólica

D. E. P.

Sus desconsolados hijos María Teresa, Juan Manuel, María del Carmen, Alejandrina, Alfredo, José María y Francisca; hijos políticos Vicente Campo Martín, José Luis Caballero y Enriqueta Prieto; nietos, bisnieta, hermanos, sobrinos y demás familia,

Suplican una oración por el eterno descanso de su alma.

Entierro y funerales se efectuaron en Madrid los días 8 y 9 de los corrientes.

M.C.D.2022

KISSINGER, CONTRA EL TERRORISMO

"Es necesario un frente multinacional contra él"

Washington, 11. (Efe).—El secretario de Estado norteamericano, Henry Kissinger, subrayó hoy la necesidad urgente de que la Comunidad Internacional niegue el asilo a los piratas aéreos y terroristas y establezca sanciones contra los Estados que les ayuden, les asilen o no les persigan.

En un discurso pronunciado en Montreal ante la Convención Anual de la Asociación Norteamericana de Abogados, Kissinger lamentó que no fuera adoptada por las Naciones Unidas una nueva convención internacional que propuso Estados Unidos en 1972 para la prevención del castigo de ciertos actos de terrorismo internacional.

«Innumerables vidas inocentes se han perdido como consecuencia de la no adopción de esta convención», dijo el secretario de Estado norteamericano.

Kissinger acordó que, no obstante, existe ya una resolución unánime de la Asamblea General de las Naciones Unidas que pide a los países miembros que «rehusen organizar, instigar, asistir, participar o dar el visto bueno» a actos terroristas.

En el tono filosófico que ya le es propio, Kissinger dijo que el terrorismo y la piratería «desacreditan cualquier objetivo político que entiendan servir y a cualquier nación que lo promueva» y mostró su convencimiento de que si todas las naciones rehusan dar asilo a los terroristas, «las prácticas terroristas se reducirán sustancialmente».

«Todos los Gobiernos tienen el deber de defender la vida civilizada apoyando tales medidas», dijo Kissinger en un esfuerzo por revitalizar este principio internacional.

Las estimaciones de la cosecha de cereales en E.E. U.U.

Pudieran aplazar la venta de granos a RUSIA

Wáshington, 11. (Efe). — Las nuevas estimaciones sobre la cosecha de cereales en Estados Unidos, que van a ser publicadas, pueden incidir en la política seguida hasta ahora por este país de venta de granos a la Unión Soviética.

Esto es lo que declaró hoy Richard Bell, subsecretario de Agricultura, quien precisó que si las nuevas estimaciones sobre la cosecha vital de maíz fuesen inferiores a las de julio, en que se esperaba un nivel récord, la principal consecuencia que esto tendría podría ser la de un aplazamiento de posteriores ventas a la URSS.

En julio pasado, el Ministerio de Agricultura norteamericano estimó que la cosecha de maíz sería superior en el 30 por 100 a las del año pasado y alcanzaría la cifra récord de 6.045 millones de fanegas. (Unos 300 millones de toneladas).

También entonces se estimó que la producción de trigo aumentaría en un 22 por 100 respecto de la del pasado año y se colocaría en otro récord de 2.200 millones de fanegas. (120 millones de toneladas).

Pero posteriores noticias sobre el tiempo seco que han sufrido ciertas regiones hacen posible unas estimaciones menos optimistas en el mes de agosto.

Por lo demás, se supo que funcionarios del Ministerio de Agricultura norteamericano aconsejaron a los vendedores de granos que esperen para efectuar más ventas a la URSS, que ya ha pedido casi diez millones de toneladas de trigo y maíz a vendedores norteamericanos privados.

Pero estos funcionarios creen que se podrían vender a la URSS otros 4 ó 5 millones de toneladas más sin que los precios interiores de los granos suban sustancialmente, con tal de que las estimaciones de cosechas se mantengan a los altos niveles previstos.

Herrero Tejedor, fiscal general a título póstumo

Madrid, 11 (Cifra). — Se conceden a Fernando Herrero Tejedor, a título póstumo, los honores de fiscal general, en virtud de un decreto del Ministerio de Justicia que hoy inserta al "Boletín Oficial del Estado".

Declaraciones de PILAR FRANCO:

"Creo que mi hermano debe dejar el poder en vida"

Madrid, 11. (Cifra). — «Creo que mi hermano debe dejar el poder en vida, porque las cosas deben ir mejor estando vivos», dice la hermana del Jefe del Estado Pilar Franco Bahamonde, en el curso de una entrevista que publica el diario «Ya».

Doña Pilar señala que «aunque su estado de salud es satisfactorio, yo soy de los que opinan que debería descansar después de la brega que ha llevado y sigue llevando», y añade: «Los que le queremos y hemos contemplado su vida muy de cerca queremos que descanse y haga lo que le de la gana, que hasta ahora no ha podido hacerlo nunca. Yo le digo a veces: «Paco ,debes descansar» y él me dice: «Pues no estoy cansado».

La hermana del Caudillo expresa de nuevo su seguridad de que el Jefe del Estado «se va a levantar una mañana y va a decir: Voy a dejar el poder». Recuerda la enfermedad sufrida por el Caudillo el verano pasado, y comenta: «Cuando estuvo tan grave con aquella hemorragia hace un año, las primeras palabras que dijo fueron el poder y el Príncipe, y eso que yo creo que no llegó a darse cuenta de la gravedad extrema en que se encontraba».

A la pregunta de cómo será el país sin su hermano, doña Pilar contesta: «Yo creo que tiene las cosas organizadas; de manera que tendrá el placer de ver que las cosas siguen funcionando. Aunque Paco siempre puede aconsejar al Príncipe».

Doña Pilar señala también que el Jefe del Estado está escribiendo sus memorias, y respecto a éstas, dice: «Sé que son bastante extensas, que se publicarán en España, claro, y en vida de él». En otro momento de la entrevista, indica que cree que Franco iría más a menudo a Meirás si pudiera. «Con ponerle calefacción al Pazo, acondicionado está», Añade. «Ahora no la tiene. El clima no sería impedimento. Me refiero a la humedad. Paco, afortunadamente, no es reumático».

Respecto al hecho de que el Jefe del Estado haya tomado muchas decisiones importantes en los meses de julio y octubre, dice que no cree que haya habido nunca un motivo capital, y que su hermano señala febrero como el mes que ha influido más en su vida, si bien doña Pilar indica que es un mes que tiene la familia por gafe, «porque toda nuestra familia se muere en febrero».

En cuanto a la posibilidad de que el Caudillo tome el próximo octubre una decisión importante, manifiesta doña Pilar: «Verdaderamente no lo sé. Es posible. Lo que él piensa no lo sabe nadie».

A continuación afirma que su hermano «no improvisa nunca. Todo lo piensa, lo medita y lo mide».

De los rumores políticos dice: «Los oigo y no creo ninguno. Después se los cuento a mi hermano. Los escucha en silencio y se ríe».

Doña Pilar afirma que no le gustaría nada que algún miembro de la familia tomara en sus manos algún día la antorcha política, y cree muy difícil que alguien iguale a su hermano. De su sobrino Nicolás dice que «es un gran chico, muy trabajador, a quien sí le gusta la política».

Por último, doña Pilar afirma que al Caudillo «no le gusta nada que la familia haga declaraciones, pero yo las hago y no creo que me vaya a meter en la cárcel».

FUROR ANTICOMUNISTA A NORTE DE PORTUGAL

(Viene de primera página)

Secretariado Nacional, en el que se hacían fuertes críticas a la política partidaria llevada a cabo por la dirección del «PS» antes y después de su salida del Gobierno.

La comisión directiva, en solidaridad con el Secretariado Nacional, decidió suspender de sus cargos a tres de los firmantes y colocar su caso ante la comisión de disciplina.

Entretanto, la prensa nacionalizada afecta a la línea del partido comunista y del Movimiento Democrático Portugués ha incrementado en las últimas horas sus ataques contra los nueve miembros del Consejo de la Revolución firmantes del «Documento Melo Antunes», calificándolos de «disidentes» y de «divisionistas».

El «Diario de Noticias» llega a decir hoy que los oficiales firmantes son «representantes de una clase que no soporta la marcha de la revolución», que han regresado «con cierta nostalgia al espíritu de golpe militar que inspiró a muchos de los participantes en el 25 de abril».

Sin embargo, y como una prueba más de las continuas actitudes contradictorias que se suceden a nivel de los órganos supremos de poder, el «COPCON» renovó ayer su confianza en los comandantes de las regiones militares del centro y del sur, generales Charais y Perazat Correira, dos de los miembros del Consejo de la Revolución que firmaron el «Documento Melo Antunes».

Un comunicado del comando dirigido por el general Otelo Saraiva de Carvalho, miembro del Triunvirato Militar, precisaba que las suspensiones decididas por el directorio se referían sólo a los cargos políticos de los firmantes y que la orden de presentación a los estados mayores para la fijación de destino se refería solamente a aquéllos que no desempeñaban un puesto militar.

Refiriéndose concretamente a Charais y Pezarat Correira, el «COPCON» afirma que «este comando continúa depositando en ellos su total apoyo y confianza».

TREINTA MANIFESTANTES CATOLICOS HERIDOS

Oporto, 11. — (Efe). — Fuerzas izquierdistas evacuaron esta mañana a unos veinte funcionarios comunistas de sus locales de Braga, en los que se encontraban sitiados, utilizando vehículos blindados, informa la Agencia Reuter.

Los comunistas de la citada localidad abrieron fuego contra una multitud de manifestantes católicos, hiriendo por lo menos a treinta de ellos.

La policía ha informado hoy que cuatro centros comunistas, en otras tantas localidades del norte de Portugal, fueron destrozados en la peor noche de violencias desde que los comunistas comenzaron sus ataques contra los centros conservadores en el norte del país, hace un mes.

CRITICA AL "DOCUMENTO DE LOS NUEVE"

Lisboa, 11. (Efe). — «El documento de los 9" es divisionista, infundado, superficial y mistificador", acusa el Movimiento Democrático portugués refiriéndose al llamado "documento Melo Antunes", divulgado en la víspera de la toma de posesión del quinto Gobierno provisional y blanco de las críticas de los partidos políticos y del Directorio del Consejo de la Revolución.

"El documento, prosigue el MDP, al presentar como una fatalidad nuestra dependencia comercial en relación con los países capitalistas, pretende subordinar nuestra libre elección a las condiciones impuestas por el imperialismo".

Refiriéndose al ritmo de la revolución, uno de los puntos más criticados por los oficiales del MFA firmantes del documento, el MDP señala que "al colocar la cuestión del ritmo, se olvida al enemigo de la revolución, el cual, en gran parte, ha impuesto este ritmo".

Después de considerar que "los autores (del documento) no expresan con claridad lo que quieren y, sobre todo, las consecuencias de lo que pretenden", antes se aprovechan de la inquietud y de las dudas que la complejidad del proceso revolucionario".

La crítica del MDP termina corroborando las palabras del directorio al calificar de divisiones e inoportuno el "documento de los nueve".

ATAQUES CONTRA SEDES DEL PARTIDO COMUNISTA

Lisboa, 11. (Efe). — Mientras en Braga se registraban incidentes sangrientos, otras sedes del partido comunista y del Movimiento Democrático portugués, eran atacadas anoche en localidades del Norte de Portugal, según informa la agencia francesa de noticias "France Presse".

En Mónaco, no lejos de la frontera española, un grupo derribó las puertas de la sede y la saqueó y prendió fuego a lo que halló en su interior.

En Peñafiel, en el norte también, el centro de trabajo del partido comunista fue atacado y saqueado por segunda vez, así como las oficinas del Movimiento Democrático portugués, entre las dos y las tres de la madrugada.

Finalmente, en Oporto, ha sido incendiado en la Plaza de la Libertad una librería de la Unión de la Juventud Comunista.

INTERVIENEN LAS TROPAS PARA DISPARAR A LOS MANIFESTANTES

Lisboa, 11. — (Efe). — Tropas portuguesas que hicieron uso de gases lacrimógenos y efectuaron disparos al aire, dispararon esta madrugada a varios millares de manifestantes que cercaron la cede del partido comunista en la ciudad de Braga, donde militantes comunistas dispararon contra la multitud e hirieron a veinte personas.

Un policía ha manifestado que más de cien soldados portugueses tuvieron que intervenir con gases lacrimógenos para lograr dispersar a los enfurecidos manifestantes.

Los comunistas hicieron los disparos desde la misma sede del partido.

SORPRESA POR EL SUPUESTO LEVANTAMIENTO EN LA ISLA DE TIMOR

Lisboa, 11. — (Efe). — El presidente Francisco Costa Gomes se sentía ayer muy preocupado por la noticia de que se había producido un golpe de Estado en la isla de Timor, ha dicho el ministro de Información.

Según la misma fuente, la noticia —basada en un radiomensaje procedente del aeropuerto de Dili, captado en Australia— ha sorprendido al presidente, que estaba deseoso de conocer toda clase de detalles.

Un portavoz del COPCON ha dicho que la noticia, recibida por radio, era la primera información llegada a Lisboa de que se hubiesen producido disturbios en Timor, añadió el portavoz que el presidente intentará ponerse en contacto con el gobernador de la isla, coronel Lemos Pires tan pronto como los servicios de comunicación lo permitan.

ADAM MALIK: SOLO UN RUMOR LO DEL GOLPE DE ESTADO EN TIMOR

Yakarta, 11, (Efe) .— El ministro de Asuntos Exteriores, Adam Malik, ha declarado hoy que no son más que rumores las informaciones según las cuales se ha producido un golpe de Estado en la parte portuguesa de la isla de Timor».

Y ha añadido «que lo que más nos preocupa es que hubiera habido intervención extranjera en ese incidente».

CONFIRMACION AUSTRALIANA DEL GOLPE DE ESTADO

Darwin, 11. (Efe). — Un mensaje recibido hoy de la parte portuguesa de Timor, declara que se ha registrado un golpe en la colonia y un portavoz del Ministerio australiano de Asuntos Exteriores manifestó posteriormente que el partido «Unión Democrática de Timor había hecho una exhibición de fuerza».

El mensaje de la torre de control del aeropuerto de Dili, capital del territorio de la isla, únicamente manifestaba que se había producido un golpe de fuerza y que se había clausurado el aeropuerto.

El portavoz del Ministerio de Asuntos Exteriores en Canberra no facilitó ningún detalle de la acción de la UDT. De todos modos ha añadido que reina la tranquilidad en Timor.

La UDT, uno de los tres partidos políticos de Timor, es un [illegible]derado, partidario de [illegible]laciones con Portugal [illegible] territorio pueda gobernar[illegible] tonomía.

DESMENTIDO EL GOLPE DE ESTADO

Lisboa, 11. Fuentes [illegible]tuguesas desmintieron [illegible] biese producido un golpe [illegible] en Timor, territorio del [illegible] Oriente, aún bajo adm[illegible] portuguesa.

La noticia sobre un pre[illegible] de Estado en aquel terri[illegible]gués había llegado anoche [illegible]lia, a través de la torre [illegible] del aeropuerto de Dili, [illegible] Timor portugués.

ULTIMA HORA

Continúan los incend[illegible] y saqueos en BRA[illegible]

Braga (Portugal), 11. (Efe).—Continúan en Braga los incidentes iniciados ayer tarde y esta mañana ante la sede del partido comunista en los que se registraron más de dos docenas de heridos de arma de fuego: la multitud anticomunista ha concentrado sus ímpetus esta tarde contra la sede de la Intersindical, según informa la agencia francesa de noticias France-Presse.

Después del incendio de la sede del partido comunista, el saqueo de sus instalaciones anexas, en plaza de «Campo de Vinha» y el de la sede del Movimiento democrático portugués, los manifestantes anticomunistas se han dirigido en multitud hacia la Intersindical con una pancarta donde se podía leer «Muerte a la Intersindical».

Los manifestantes gritaban «Muera Vasco», «muera Conhal» y «mueran los comunistas».

Un grupo pudo introducirse en las oficinas derribando puertas y ventanas. Muebles y documentos fueron arrojados por las ventanas a la calle e incendiados según ya es costumbre en casos parecidos.

DIMISION DEL GE[illegible] PINTOS SOARE[illegible]

Lisboa, 11 (Efe). — [illegible] de la violencia en el [illegible] una profunda división [illegible] país y la desaprobación [illegible] de las tendencias políticas [illegible]das del régimen militar, [illegible] general Duarte Pinto S[illegible] que ha dimitido como com[illegible] la Academia Militar de [illegible] como miembro del Con[illegible]cionario que ostenta e[illegible] forma la agencia «Upi».

"No quiero prolongar [illegible] en los altos organismos [illegible]ción sin una perspectiva [illegible]dad, unidad y autoridad; [illegible]ro cargar con semejante [illegible]lidad", dijo Pinto Soares [illegible]ta abierta publicada en [illegible]boeta de la tarde, hoy.

Dijo que la tensión e[illegible] que existe en el seno del [illegible]sejo de la Revolución se [illegible] pagando al resto del país.

La multitud, reunida [illegible]nida Central», bordeada [illegible] y bajo un calor sofocante.

No se veían rastros de [illegible] orden.

NUEVA REFORMA DEL Gabinete argentino

Buenos Aires, 11. (Efe).—Los ministros y secretarios de Estado pusieron hoy sus cargos a disposición de la presidente de la nación, María Estela Perón, para facilitarle así la reestructuración del Gabinete que considere necesaria, según se informó a través de la Secretaría de Prensa y difusión.

ULTIMA OPORTUNIDAD DEL PROCESO CONSTITUCIONAL

Los medios políticos de Buenos Aires estiman que el nuevo Gabinete constituye una de las últimas oportunidades del actual proceso institucional.

El diario «La Opinión» afirmaba ayer directamente que ésta es la ocasión «final» para preservar el Gobierno de la señora Perón.

ECONE, un seminario insóli[illegible]

- **No se admite la reforma litúrgica postconciliar**
- **Tampoco se enseña otra teología que la de Santo Tomás**
- **El arzobispo Lefevre ha tenido problemas a causa de las re[illegible] que en él se siguen**

Los marxistas pretenden explicarlo todo —ellos se lo creen— apelando a motivaciones puramente económicas. Los liberales, en cambio, quisieran explicarnos la historia humana, así individual como social, desde el postulado de la libertad humana, indeterminada, proteica. Pero, ¿cómo explicarnos, hoy, cuando tantos sacerdotes dejan la sotana e incluso el ministerio sagrado por un traje y por una profesión secular, cómo explicarnos el hecho de que un joven de 25 años, apenas concluidos sus estudios en las Facultades de Derecho y de Económicas de Madrid se enfunde en una flamante sotana y se marche a Suiza a prepararse para el sacerdocio eterno, en un seminario a la usanza antigua?

Para este hecho extraño no tienen explicación aceptable ni los liberalistas ni los marxistas. La explicación radica en ese plano que ni se ve ni se palpa ni se pesa ni se mide ni se vende. Y lo mismo que los psicoanalistas, para explicarse ciertos comportamientos, necesitan creer que existe "lo inconsciente", así también hay gentes que, queriendo explicarse casos como el del seminarista madrileño Juan, apelan a lo sobrenatural. En mi amigo Juan, al que yo conocí como universitario, y que hoy, inopinadamente, se me presenta vestido de sotana, se cumple aquel consejo que daba el cardenal Suhard "Al sacerdote en la sociedad": Obrad de suerte que, para explicarse vuestra vida, los hombres tengan necesidad de creer que Dios existe.

Ecóne es una pequeña localidad suiza pastoreada por el prelado de Friburgo, que, siguiendo instrucciones de Roma, ha retirado su autorización canónica a la fraternidad de San Pío X, dirigida por monseñor Lefevre, arzobispo francés que fue delegado apostólico en la capital del Senegal y miembro de la Comisión Central Preparatoria del Concilio Vaticano II. Con ello ha quedado en entredicho la "homologación" romana del seminario de Ecóne. Y todo se debe, al parecer, a una breve declaración del obispo Lefevre, hecha pública en "Itineraires" del pasado enero.

No deja de ser intrigante el caso y pregunto a Juan:

—¿Por qué has preferido el seminario de Ecóne, en lugar de los de Madrid, Toledo, Cuenca, Comillas, etcétera?

—A mí me invitaron a conocer aquel seminario y me cautivó: 1.º, su ortodoxia doctrinal; 2.º, su seriedad; 3.º, la calidad de aquéllos seminaristas; y 4.º, el hecho de constituir el blanco de los ataques del progresismo llamado "católico".

—¿Y cuántos seminaristas había allí este año a fin de curso?

—Entre noventa y cien jóvenes, me responde.

—¿De qué países?

—Las dos terceras partes, franceses; unos quince anglosajones (ingleses, estadounidenses y australianos); los demás son suizos, alemanes y belgas. Estamos también un húngaro y un español.

—¿Cuál es la edad predominante de los seminaristas?

—Entre los 20 y los 30 años.

—¿Y su nivel intelectual medio?

—Para entrar en el seminario es indispensable tener el nivel exigido en el país de origen para ingresar en la Universidad. Muchos de los seminaristas tienen acabadas sus carreras universitarias.

—¿Qué estudiáis al ingresar en el seminario?

—El primer año es un curso llamado de espiritualidad, similar al período de noviciado en las órdenes religiosas.

—¿Y cómo distribuís el tiempo?

—Nos levantamos a las 6. A las 6,30 rezamos en latín el oficio de prima, seguido de media hora para meditación individual, tras lo cual tenemos la misa, en latín, según el rito llamado de San Pío V, es decir, sustancialmente, conforme se celebraba desde tiempo inmemorial en Roma, hasta la reforma de 1969. En el curso de la mañana tenemos tres clases: de latín, Sagradas Escrituras, temas de espiritualidad y, un día a la semana, crítica de los errores contemporáneos. Por la tarde tenemos estudio, aprendemos canto gregoriano, oímos una conferencia espiritual y, en la capilla, tenemos o bien rezo del santo rosario, o bien adoración al Santísimo, o vía crucis. La jornada concluye con el canto en latín del oficio de completas. N[illegible] los seminaristas veteranos [illegible] primero Filosofía y luego [illegible] siempre siguiendo fielmente [illegible] Tomás de Aquino.

—¿Ha habido ordenaciones este año?

—Sí. Tres presbíteros y [illegible] diáconos.

—¿Y dónde se incardinan los ordenados "in sacris"?

—Hasta ahora no han [illegible] cultades para incardinar[illegible] diócesis.

Le formulo esas cuestiones porque se trata de un seminario dirigido por un obispo no [illegible] y refractario a ciertas [illegible] conciliares. Prosigo indagando:

—¿Cómo ha reaccionado [illegible] obispo, Mons. Lefevre ante [illegible] que los cardenales Tabera [illegible] Wright han enviado a [illegible] Friburgo y como consecuencia [illegible] cual se ha retirado el reconocimiento canónico a sus fundaciones?

—Monseñor Lefevre fue [illegible] Roma, donde informó a [illegible]nales, sobre todas las [illegible] las que ellos mostraron [illegible] Pero en ningún momento [illegible] vino que de lo que se trataba [illegible] enjuiciar su caso. Por es[illegible]gido de sorpresa esta decisión [illegible]nicamente irregular. Ante esas irregularidades, Mons. [illegible] ha presentado dos recursos [illegible] Sede Apostólica y parece [illegible] primer resultado es la designación [illegible] un cardenal de la Curia [illegible] tretanto, las cosas siguen [illegible] Ecóne.

—Y a ti, humanamente [illegible] ¿qué es es lo que te ha [illegible] ingresar en el seminario?

—Yo creo que la gracia [illegible] ha servido del ambiente [illegible] que yo he vivido en las [illegible]sitarias, impulsándome [illegible] hacia caminos tradicionales [illegible] ritualidad. Yo quiero ser [illegible] como los que se forman en [illegible] que pienso que el sacerdote [illegible]damentalmente, el hombre [illegible] del sacrificio de Nuestro [illegible] es el centro de la vida [illegible] social y, por tanto, la solución [illegible] todos los problemas.

Por su parte, el período [illegible] que si Roma tolera hoy [illegible] portamientos extravagantes [illegible] sacerdotes católicos y [illegible] ritos y estilos más exóticos [illegible] que sean tradicionales, de[illegible] mismo tolerar los ritos [illegible] gentes en el catolicismo [illegible] ta el Concilio Vaticano [illegible] llos fieles, obispos, sacerdotes [illegible] cos que sientan apego por [illegible] se quiere respetar el plura[illegible] deseos o derechos de [illegible] con tal que no sean [illegible] resa).

Antonio R[illegible]

30.000 vehículos cruzaron la frontera de IRUN

Irún (Guipúzcoa), 11. (Cifra). — Más de 30.000 vehículos han cruzado en ambas direcciones, la frontera de Irún durante el pasado fin de semana.

Para esta semana se prevé cierta intensificación, de acuerdo con la experiencia de otros años, que aumenta alrededor de la festividad de la Asunción de la Virgen.

Por otra parte, durante el pasado mes de julio cruzaron la frontera 25.000 camiones, con una media de 30 toneladas cada uno de mercancías.

Extraño fantasma

Se pasea por los pasillos de un hospital de Nápoles

Nápoles (Italia), 11.—(Efe).—El moderno Hospital Clínico de Nápoles es, al parecer, objeto de las iras de un fantasma que siembra manchas de sangre, golpea a los enfermos y deambula por los largos corredores.

Así lo aseguran los enfermeros, que dicen mostrarse preocupados de que el fastidioso fantasma laemprenda ahora con los enfermos, por lo cual vigilan con cuidado los pasillos, a fin de que no entre en las salas-dormitorios.

Según aseguran los enfermeros, desde hace dos meses el fantasma comenzó sus repetidas y espectaculares apariciones y manifestaciones. Estas consisten en mostrarse, vestido de un largo camisón blanco, en cuyo bolsillo superior lleva una antorcha encendida, y siempre porta en las manos algún mango de escoba, estaca y objetos contundentes, con los que ataca.

Pero su número fuerte parece que es sembrar enormes manchas de sangre por el suelo, o por las escaleras, que se extienden hacia abajo, camino de los sótanos. También suele poner su invisible mano sobre las inmaculadas camisas de los enfermeros dejando la huella ensangrentada de sus cinco dedos.

La policía no ha intervenido hasta el momento para descubrir la naturaleza de tal fantasma.

Por el bajo rendimiento de algunas empresas

El ministro soviético de FINANZAS, descontento

Moscú, 11 (Efe). — La insuficiencia del crecimiento de la productividad laboral en terminadas ramas de la economía soviética y los aumentos de los precios de otras fueron duramente criticadas el sábado pasado por el ministro de Finanzas de la URSS, Vassili Garbuzov, en el periódico "Triud".

Durante los primeros seis meses del año 1975, dice el ministro en el órgano de los sindicatos soviéticos, el 12 por 100 de lo que se refiere a la elevación de la productividad, lo que ha supuesto una pérdida de 121 millones de rublos (unos 10.000 millones de pesetas) para la economía. Garbuzov reprocha a estas empresas no haber modernizado su utillaje y no haber luchado contra el absentismo de los obreros.

El ministro de finanzas soviético acusa también a estas empresas de que no han utilizado correctamente sus inversiones y afirma que, debido a la explotación insuficiente de los capitales, han dejado de producirse 130.000 Tm. de materias plásticas y de resinas sintéticas y que no se han fabricado una cantidad de papel equivalente a 200 millones de rublos (unos 15.000 millones de ptas.).

KOSSYGUIN, A POLONIA

Moscú, 11 (Efe).—El primer ministro soviético, Alexei Kossyguin, ha salido para Varsovia, en visita de amistad a Polonia, donde permanecerá dos días.

M.C.D.2022

La Prensa opina

...ra los extremismos

"ABC":

...tura monarquía, si no quiere ...rse, si no queremos que el pue...ñol se suicide, tiene que de...ra del campo de actuación le... marxismo-leninismo y a cual...brote o manifestación terroris... de reaccionar frente a este ... fenómeno. Esto supuesto, es ...que, apartados los totalitaris... marxistas, marginada toda for... subversión —y afortunadamen... ello cuenta la sociedad es... con el Ejército, primer defen... orden constitucional—, todos ...más grupos o tendencias que ...van dentro de ese anchuroso ...deben ser reconocidos, poten... y ayudados por los que en el ...to actual pueden hacerlo. Ese ...uestro juicio, el verdadero sen... apertura que el 12 de febrero ... tantas adhesiones levantó. ...es, sí. Pero límites a lo que ...r. No a lo que puede fecundar ... propia legalidad. Porque si ...mites hacen el lugar convivencial ... estrecho, se seguirá una de ...los consecuencias, o se orga... fuera de la ley. Y lo uno y lo ... malo para el fomento de la ...adhesión participativa de los ...es en función de la monar... mañana».

...ército de parados

...na editorial de "Gaceta del ...o Social":

...ejército de obreros sin traba... ya, oficiosamente, medio mi... hombres en España y, parti...ente en el campo, la cosa se ...sto tan fea que el Gobierno ...de destinar mil millones de ... a la tarea de dar árboles a ...s mesetas y algo que comer ...ones agrícolas en paro. Lo ... ese anuncio de que harían ...000 millones más para evitar ... reserva de parados se mul... por tres o cuatro, como va... los agoreros que miran ha... desde el otro lado de Hen... peor aún es que las viviendas ... tan fáciles de plantar como ...oles, con lo cual resulta im... recurrir a tan ingenioso sis... para sacar a la construcción ...supercrisis en que está meti... hace más de un año. Mien... en la industria, de hacer co... que entre abril y junio dejó ...ducir un 25 por 100 de auto... por falta de mercado, habría ... algo más ingenuo para creer... el alza de la gasolina y de ...ículos va a contribuir pre... a crear nuevos puestos de

... que en todas partes crecen ...porque resulta que los nueve ...es del Mercado Común reu... ...dos cuatro millones y ...e parados, camino de aumen... mientras que en la industria, ...rca tiene un 10,3 por 100 de ...; Bélgica, 6,2 y Francia y Ale...ia 4,4, nada tiene de extraño, ... madre del sistema, Estados ... tenga ella solita diez millo... ...breros sin trabajo».

Pacto nacional

...sco López de Pablo dice en

...residente Arias, mirando al ... ha hecho en Helsinki una ...ción ante el mundo de la ...que evoluciona. Pero los poli... la Europa que cuentan han ...sido bien claros en sus actitudes. Sólo en la medida que los hechos confirmen esa evolución, nuestro país será bien recibido en el areópago internacional. El problema que tiene ahora el Gabinete es, entre otros, el de encontrar una vía de colaboración entre la España excluyente y la excluida. Porque descartando los extremismos de la izquierda y de la derecha, no cabe ignorar que hay un amplio aspectro de españoles con los que debe agotarse toda la capacidad de integración de que el Régimen aún pueda dar muestras para llegar a ese gran pacto nacional que tanto propugnan figuras señeras y patriotas.

Puede que en esa línea de actuación se ciña el presidente en la próxima semana, durante su estancia en La Toja, en los días anteriores al Consejo de Ministros del 22. En cualquier caso al Gabinete le vendría bien recibir algún tipo de respaldo, al más alto nivel, que eleve su moral de trabajo y renueve su crédito. Ni son ahora aconsejables los cambios en la cabeza del ejecutivo, ni parece oportuno frente a lo que algunos grupos pretenden, que hasta después de las elecciones se produzcan nuevos reajustes del Gabinete para que responda a una estructura de coalición. Más bien, el actual Gobierno debería mantener su neutralidad respecto de los diferentes grupos políticos, hasta que el electorado señale sus preferencias por las diversas opciones».

Encuentro Fraga-Solís

Yale dice en "Nuevo Diario":

La clase política se ha concedido una pausa, porque tampoco el termómetro está para ejercicios gimnásticos. La expectativa más inmediata está en el posible encuentro entre Fraga y Solís, los hermanos separados por culpa de Fedisa, que por algo tiene nombre de mujer. Don Manuel veranea en Perbes, como se sabe, y ha dicho que sí, que es muy posible que tal encuentro se celebre, pero que sobre lo que podrían hablar entre ellos «no tengo nada que decir». ¿Va a ofrecerle Solís alguna golosina política a cámbio de dejar plantada y sola en la vida a la famosa Fedisa? Pues no diría yo que no. El día 25, tras la reunión en la «cumbre» de los fundadores de la asociación mercantil, sabremos la respuesta concreta. O quizá antes».

EL DIARIO PALENTINO
EL DIA DE PALENCIA

es auténtico portavoz de los pueblos palentinos. Todas sus inquietudes de progreso y bienestar, necesidades y problemas, son recogidos en nuestras páginas provinciales.

SUSCRIBIRSE A **DIARIO - DIA**, SIGNIFICA CONOCER PUNTUALMENTE EL PULSO DE NUESTROS PUEBLOS

PAN DE LOS POBRES

CEPILLOS DE LA IGLESIA DE SANTA CLARA

Palencia: En acción de gracias, 100 pesetas. Tu devoto. M. Gil. Habiendo aprobado todo mi hija, entrego 25 pesetas. E. N. Muy agradecida doy 25 pesetas. A. R. Estas 25 pesetas ofrezco por la salud de mi hijo, una devota. Para el culto, los pobres y para misas, mil pesetas. Por varios favores y en el octavo aniversario de mi hermano, un antiguo antoniano. Para el Pan de los Pobres por un favor que espero, 100 pesetas. Doy gracias al Santo y entrego 200 pesetas, Rosalía Caballero. En agradecimiento a varios favores y esperando otros, 1.500 pesetas. M. L. F. Un devoto, 300 pesetas por varios favores recibidos. En reconocimiento de un favor, mil pesetas. D. B. Unos devotos entregamos 100 pesetas para los pobres. Como años anteriores para los pobres, 500 pesetas, E. Torres. Por una gracia que recibí, mil pesetas. Por un favor que encomendé y que se solucionó bien, 300 pesetas, R. Calonge.

Por un favor, 100 pesetas, señora de Fernández. Recibí una gracia, por lo que doy 100 pesetas para el Pan de los Pobres, Fidel Escribano. Recibí mucha ayuda, por eso doy 100 pesetas, Nievitas Martínez. A fin de que el Santo siga ayudándome envío 100 pesetas. S. B. 300 pesetas de un devoto por varios favores recibidos, muchas gracias. Por una gracia obtenida, 100 pesetas. M. L. Para el Pan de los Pobres, mil pesetas, X. X. Por alcanzar una gracia doy para que lo distribuya entre los necesitados, 300 pesetas. Saliendo con éxito de una operación, doy 300 pesetas para una misa y los pobres. P. A. No dudo me concedas tu ayuda, por eso te doy 100 pesetas, una devota. Por un favor pidiendo me protejas, 100 pesetas, L. Muñoz. Había perdido la alianza y al hallarla ya sin esperanza doy 25 pesetas, una devota. Para los pobres en acción de gracias, 100 pesetas, viuda de Aparicio. Por un favor, 200 pesetas, E. Blanco. Por la colocación definitiva de mi hijo, 500 pesetas, L. C. Solucionado un asunto difícil, doy mil pesetas para el Pan de los Pobres, P. R. Entrego 250 pesetas para celebrar una misa y para los pobres, Julia González.

E. Calzada. Cte. Ramírez, 3

Palencia, Director del Pan Pobres

LETRAS DE LUTO

—Se cumple el tercer aniversario de doña Purificación de las Heras Sanz, que falleció en Palencia el día 12 de agosto de 1972, confortada con los Auxilios Espirituales.

Se renuevan los sentimientos de dolor, ya que su muerte fue muy sentida, pues gozaba de sinceros aprecios que se granjeó en vida por su cordialidad y sus virtudes religiosas y femeninas en general.

Reiteramos nuestra condolencia a su esposo Alberto Gómez Arroyo; hermanas Consuelo y Carmen; hermanos políticos, sobrinos, primos y demás familia.

—El día 7 de agosto actual falleció en Madrid, después de recibir los Santos Sacramentos, doña Micaela Vielba Pérez, viuda de Benjamín Torres Alvarez.

Durante su vida se había distinguido por su afable trato, así como por su religiosidad acendrada; terciaria dominica, supo imprimir a su vida un sello de apostólica espiritualidad, destacando su sencillez y su bondad, por lo que gozaba de grandes afectos, habiendo sido muy sentida su muerte.

Testimoniamos nuestro pésame a sus hijos María Teresa, Juan Manuel, María del Carmen, Alejandrina, Alfredo, José María y Francisco; hijos políticos Vicente Campo Martín, José Luis Caballero y Enriqueta Prieto; nietos, bisnieta, hermanos, sobrinos y demás familia.

—Confortada con los Santos Sacramentos, falleció en Palencia el día 9 de agosto actual, doña Teodora Fernández Casares (viuda de Francisco Payo).

Ha sido profundamente sentida su muerte, ya que la finada gozaba de sinceros afectos y grandes amistades, que supo conquistarse durante su vida, por su natural sencillo y bondadoso, y por su carácter afable.

Hacemos llegar nuestro pésame a su hermana Ricarda Fernández Casares; hermano político Gerardo Villagrá Calvo; sobrinos, primos y demás familia.

—La señora doña Clotilde Martínez Merino, falleció en Palencia el día 10 de agosto actual, a los 57 años de edad, después de recibir los Santos Sacramentos.

Esposa y madre ejemplar, se distinguió en vida por su laboriosidad y acendradas virtudes humanas, con las que se granjeó el afecto de todos cuantos la conocieron y trataron, por lo que ha sido profundamente sentida su muerte, dolor que se acrecienta por la inesperada violencia con que le ha sorprendido.

Testimoniamos nuestro pésame a su esposo Miguel Ramos Bartolomé (industrial de esta plaza); hijos Miguel-Angel, María Cristina y Juan Carlos Ramos Martínez; hijos políticos Acelia Fuentenegro y Andrés Ezquerra; hermanos Pablo, Sabina, Isidoro y María Dominica Martínez Merino; hermanos políticos, nietos, primos, sobrinos y demás familia.

Recientemente falleció en Villoldo, víctima de accidente, el niño Josito Calvo Ruiz. Con tal motivo sus familiares han recibido numerosas muestras de condolencia.

Ante la imposibilidad de contestar personal y particularmente, sus padres agradecen, por este medio, todos los testimonios de afecto recibidos con tan luctuoso motivo.

Registro Civil

NACIMIENTOS. — Basilio - José Bartolomé Fernández, hijo de Basilio y de Esther; María del Rosario León Fernández, de Lázaro y de María Rosario; Miguel Angel Pérez Molaguero, de Lorenzo y María del Carmen; Luis Montoya Jiménez, de Arturo y Adela; Gloria Lozano Lozano, de Angel y Belén; Julián Bahillo de la Hera, de Julián y Begoña; Nuria Maza Ayúe, de José y Carlota; Rosa Morena Jiménez Fernández, de Máximo y Felisa; Roberto Manchón Iglesias, de Teodoro y Artura; José Luis Puertas Cuadrado, de José Luis y María Natividad; Nerea María Recio Zan, de Antonio y María Julia; María José González Villarroel, de José y María Pilar.

MATRIMONIOS. — Wenceslao Alejos María, con Lourdes Alonso Hermoso; Pedro de la Huerta Burgos, con Victorina Quijano León; Luis Alberto Movellán Pascua, con María Angeles Alonso Asensio; Angel Sedano Vargas, con Manuel Mencías Villasur; Jesús Gallo González, con Ana María San Emeterio García; Higinio García Gutiérrez, con María Cruz Villumbrales Nestar; José María López Arrieta, con Mercedes Rita Ortiz Díez; Agustín Serafín Juárez Martínez, con María Teresa Pedroso de la Peña; José María Guardo Calvo, con María Begoña del Valle Barrios; Enrique Espina Valcárcel, con María Luz Cardeñoso Rojo; Rafael Raigón Medina, con María Teresa Lozano Andrés; Luis Angel Mena Roldán, con María Amor Estrada Cano; Miguel Sansegundo Sanchidrián, con María Encarnación Muñoz Pisano; Jesús María Santos Sánchez, con Begoña Arias Pajares; Raúl Castro Rojas, con Trinidad Rebollo Cuesta; Angel Salvador Sastre, con Eloísa Morejón Fuente; Luis Miguel Franco Vallano, con Elena Gutiérrez Sendino; Juan Francisco Alvarez Serna, con Begoña Franco Vallano.

DEFUNCIONES. — Clotilde Martínez Merino, de 57 años de edad; Teodora Fernández Casares, de 83 años.

EL TIEMPO

Sin cambios notables

Madrid, 11. (Cifra). — El Servicio Meteorológico Nacional informa que durante las próximas horas continuará el buen tiempo con predominio de los cielos despejados. En los litorales cantábrico y mediterráneo habrá intervalos de nubosidad. A última hora aumentará la nubosidad en Galicia, con lluvia. Las temperaturas continuarán sin cambios notables.

Para el área de Madrid el Servicio Meteorológico Nacional prevé buen tiempo, con cielo despejado o poco nuboso. Temperaturas estacionarias. Temperatura máxima prevista para hoy en Madrid: 33 grados.

Temperaturas extremas en Madrid, ayer: Máxima de 30 grados a las 14,50 horas y mínima de 17 grados a las 4,15 horas.

Según su director

La "CIA" no puede guardar eficazmente sus secretos

Washington, 11 (Efe). — El director de la "CIA", William Colby, ha declarado que su agencia es incapaz de guardar sus secretos, en la misma forma que el Tesoro protege los detalles de los impuestos o el Departamento de Agricultura las estadísticas de la cosecha de algodón.

Hace estas manifestaciones en el curso de una entrevista que publica la revista "U. S. News and World Report" y añade que es ilegal para el personal de la "CIA" la divulgación de cualquier secreto pero no hay ley alguna que permita perseguir a un periodista que obtenga la información secreta y la divulgue.

En otra entrevista que publica la misma revista, el senador Alan Cranstan, demócrata por California, dice que los Estados Unidos mantienen una protección sobre sus secretos oficiales, mayor de la que necesitan. Y la "CIA" tiene demasiado poder lo que conduce a que se lleven a cabo bastantes abusos.

Preguntado Colby si la "CIA" tiene menos probabilidades para guardar sus secretos que cualquier otro departamento gubernamental, respondió que mucho menos. Pueden emprenderse acciones criminales contra funcionarios de los servicios de Impuestos que revelen datos acerca de ellos o contra los miembros del Departamento de Agricultura que divulguen detalles estadísticos de las cosechas.

Por su parte, Cranston señaló que la filtración de noticias era "una parte importante de la democracia" y lo consideraba deseable si evitaba que fuese un secreto oficial aquello que el público tenía derecho a conocer.

Cuando intentaron hacer frente a la policía

Detenidos dos terroristas y un atracador en Barcelona

Barcelona, 11 (Cifra). — Tres individuos que pretendían cometer un atraco, dos de los cuales habían participado en actos terroristas, fueron detenidos el pasado día 6 por la dotación de un "jeep" de la Policía Armada, en Barcelona.

Los policías trataron de identificar a tres jóvenes, dos hombres y una mujer, ocupantes de un turismo, por infundirles sospechas. Al acercarse a ellos, uno de los jóvenes esgrimió una pistola e intentó hacer frente a los policías, que consiguieron desarmarle y reducirle. Los ocupantes del vehículo fueron trasladados a la Jefatura Superior de Policía.

Los detenidos fueron identificados como José Illamola Camprodón, al parecer jefe del grupo; Miguel Mulet Nicolau y Margarita Pla Consuegra, todos los cuales habían participado en diferentes actos delictivos. En el momento de ser detenidos se dirigían, en un coche robado, a la localidad de Montgat, donde se proponían atracar una entidad bancaria.

José Illamola se inició en sus actividades al margen de la ley al afiliarse al llamado "Grupo de Estudiantes Libertarios de Cataluña". Pasó después a formar parte de la "Organización de Lluita Armada" (O. Ll. A.) y posteriormente formó un grupo armado escindido de la anterior organización.

Ha tomado parte en la colocación de petardos en los Bancos de Vizcaya y Popular Español de la Avenida Gaudí y participó en el atraco cometido en la Sucursal del Banco Hispano Americano en el pase de la zona franca, en el que consiguió un botín de 3.300.000 pesetas.

Ya en unión de los otros dos detenidos, recibió de un delincuente habitual, conocido por el apodo de "Marqués de Haro", que se encuentra detenido, gran número de billetes falsos de 1.000 pesetas, de los que cambiaron algunos y devolvieron la mayoría por considerar la operación muy arriesgada.

Margarita Pla Consuegra se afilió también en el grupo de estudiantes de Cataluña, y pasó a ayudar a su novio, José Illamola, en acciones del "Grupo Armado".

Miguel Mulet Nicolau, amigo de los anteriores, se unió a ellos para cometer el atraco impedido por su detención.

En el curso de las investigaciones ha sido localizado un piso en el que se encontraron útiles para falsificación de documentos, así como varios falsificados, entre los que se encuentran cinco documentos nacionales de identidad con la fotografía de José Illamola y diversos nombres y apellidos, así como carnets de conducir y otros documentos falsos.

Tres muertos en el ULSTER

Belfast, 11 (Efe). — Se ha restablecido la calma en Irlanda del Norte, después de los graves disturbios que se produjeron este fin de semana en la provincial inglesa, durante los cuales tres personas resultaoron muertas —entre ellas una niña de cuatro años— y más de cien heridas.

La Policía ha manifestado que la mayor parte de los disturbios, explosiones de bombas y disparos se produjeron durante los desfiles de protesta de la minoría católica, organizados para conmemorar el cuarto aniversario de la introducción de la detención e internamiento sin juicio previo de los sospechosos de pertenecer a la organización del "IRA".

En dos días se produjeron en el Ulster unos 150 incidentes.—Efe.

ANUNCIOS POR PALABRAS

Alquileres

ARRIENDO pastos, finca San Cebrián de Buena Madre. Astudillo (Palencia).
SE ALQUILA entre-planta para oficina, baratísima. Mayor, 164, primero, arriba de Novedades Suca.
LOCAL 195 metros, buena situación, indicadísimo taller mecánico, depósito almacén, etc. Aguado Losada (fincas).
LOCAL 105 metros, nuevo, edificio Plaza León. Aguado Losada (fincas).
OFICINAS entreplanta, nuevo edificio Plaza León-Calle Mayor. Aguado Losada (fincas).

Automóviles

DISTRIBUIDOR Pirelli. Angel Fuentes Guerra, S. A. Palencia.
PIRELLI. Correas ventilador. Angel Fuentes Guerra, S. A.
PIRELLI. Correa industrial. Angel Fuentes Guerra, S. A.
PIRELLI. Correa cosechadoras. Angel Fuentes Guerra, S. A.
PIRELLI. Neumáticos agrícolas. Angel Fuentes Guerra, S. A.
PIRELLI. Neumáticos camión. Angel Fuentes Guerra, S. A.
PIRELLI. Neumáticos turismos, Angel Fuentes, Guerra, S. A.
AUTO Escuela Bahillo, muy preparada para cualquier permiso de conducir.
SE VENDEN coches en buen uso, marcas 1.500 y 600. Razón, Bar Mercedes.

Enseñanzas

TAQUIMECANOGRAFIA. Con título. INTEX.
OPOSICION Ministerios. INTEX. Modesto Lafuente, 35.
INGLES - francés, métodos audiovisuales. Exámenes para la Escuela Oficial de Idiomas. Enseñanza individualizada. Todos los horarios. INTEX. Modesto Lafuente, 35.
GRADUADO escolar. Elevado porcentaje de aprobados. Prepárese con tiempo. Abierto plazo matrícula. Centro de Estudios INTEX.
SECRETARIADO con perforación, la preparación que obtienen nuestros alumnos facilita la obtención del Título de Graduado Escolar y optativo de aprobar oposiciones en Banca. INTEX. Modesto Lafuente, 35.
OPOSICION a Banca. Preparación con todas las oposiciones de entidades bancarias. INTEX.
BACHILLERATO, quinto, sexto y Reválida. Profesorado especializado INTEX.
INTEX (Filial Instituto ITEM. Madrid).
INFORMATICA. «Test» gratis de aptitud. Programación I. B. M. INTEX. Modesto Lafuente, 35.

COLEGIO - ACADEMIA "E D E N"
Abierta matrícula clases verano y próximo Curso.

COLEGIO-ACADEMIA «EDEN»
Párvulos. Cultura General
Educación General Básica

COLEGIO-ACADEMIA «EDEN»
Secretariado. Banca. Contabilidad. Idiomas

COLEGIO-ACADEMIA «EDEN»
Oposiciones Magisterio. Bachillerato. Graduado escolar

COLEGIO - ACADEMIA "E D E N"
Plaza Juan Mena
(Junto Palacio Obispado)
Teléfono, 71-43-75

RESIDENCIA ESTUDIANTES
MIGUEL DE CERVANTES
Informes:
Mayor, 63 - 1.º Tlf. 714449

Fincas

VENDO casa con patio y cochera, llave en mano. Fernando Garrido. San Antonio, 46.

VENDO PISO
en Avenida República Argentina, 11, seis habitaciones, servicios centrales. Razón. Tlfno. 220828 de Valladolid

SE VENDEN fincas de 10 hectáreas, 34 áreas y 90 centiáreas, en regadío y secano, en Manquillos. Razón. Juan Izquierdo. Perales.
SE VENDE piso libre en calle Francisco Pizarro, 3, segundo, derecha. Tratar en Avenida Castilla, número 8, segundo, derecha.
VENDO o alquilo naves industriales. Razón, Maderas Hernando. Avenida República Argentina, 7.
VENDO piso 140 m2, servicios centrales, grupo primero, céntrico. Teléfono 722950.
VENDO locales. General Aranad. Teléfono 720441.
COMPRO finca de 100 a 500 hectáreas. Agencia «Arce». Juan de Herrera, 6. Santander.
PISOS llave en mano, varios sitios Fincas, solares, traspasos. Inmobiliaria Díaz. Plaza España.
VENTA local comercial 90 metros, Teniente Velasco; dos en Parque Avenidas, 47 y 37 metros; calle Santiago, 45 metros; otro Martín Calleja, 92 metros. Aguado Losada (fincas).
SE VENDE parcela de 3.000 metros. Carretera Valladolid, a 6 kilómetros de Palencia. Tratar, con Urbano. Villamuriel.
VENDO piso 120 m., calefacción central, céntrico. Tlfno. 711733. Palencia.
SE VENDE casa en Vázquez de Mella, núm. 8. Informes, misma calle, 7.

Ganados y aves

VENDO rebaño de 450 ovejas. Antonio Calle. Respenda de la Peña.
VENDO 20 cerdos destete capados. Guzmán El Bueno, 9.
VENDO dos vacas, una para carne; otra recién parida. José Luis Prieto. Santillana de Campos.
VENDO cerdos al destete. Aurelio. Fuentes de Valdepero.
VENDO 2 vacas primero y segundo parto, un jato pastero, perra de caza «Setter» inglesa. Samaniego. Abia de las Torres.
VENDO 5 jatos ratinos comiendo. Marcelo. San Cebrián de Campos.

Hospedajes

HOSPEDAJE (camas), pensión completa. Informes, 722840 - 726819.

Maquinaria y Reparaciones

NEUMATICOS, correas de ventilador, correas trapezoidales. Navamuel Casado del Alisal, E. Tlfno. 711937.

Pérdidas

PERDIDA sello de oro. Se gratificará espléndidamente. Llamando teléfono 713977.

Préstamos

PRESTAMOS amortizables en 20 años para la adquisición del hogar. Central de Ahorros. Santiago, 2, tercero.
PRESTAMOS hipotecarios amortizables en 20 años. Si posee vivienda, solicite el préstamo para lo que necesite. Visítenos en calle Santiago, número 2, tercero. Valladolid. Calle Mayor, 166, Palencia. Tlfno. 223920 de Valladolid.
SI YA posee vivienda, disponga de préstamo para lo que necesite y páguelo en 15-20 años. Visítenos sin compromiso. Calle Santiago, 2, tercero. Teléfono 223920. Valladolid Calle Mayor, 166. Palencia.

Trabajo

SE NECESITA asistenta de diez a una. Festivos libres. C. Antonio Maura, 1, segundo, B. Sólo de 11 a 3.
REPARACIONES TV, todas marcas. GELMA, teléfonos 726503 - 714737
SE NECESITA asistenta. Plaza Mayor, núm. 13, bajo.
NECESITO señorita de niños con experiencia. Simón Nieto, 21 (chalet).
ASISTENTAS jóvenes y chica fija. Mayor, 63, primero. Tlfno. 714449.
CAFETERIA Casablanca, necesita personal barra.
SE NECESITA chica fija. Teléfono 722096 ó 724007.
SE NECESITA chica fija, con informes, tiene compañera, buen sueldo. Razón, calle Mayor, 70, tercero, izquierda.
NECESITO asistenta, tardes. José Antonio, 20, quinto, izda.
SE NECESITA mozo de almacén y reparto. Carbones Manuel. C. María de Molina, 11.
CHICA fija para Barcelona, familia palentina, se precisa, preferible no muy joven. Presentarse o escribir a señora Calera, en Dehesa de Macintos (Palencia), donde veranea.
SEÑOR solo necesita empleada de hogar para todo el día. Imprescindible conocimientos cocina. No se discutirá sueldo si reune estas condiciones. Llamar al teléfono 720792, de 3 a 4.30, tardes. Palencia.
CHICO barra, necesita Cafetería Bahía.
CHICAS restaurante, 3 meses, sueldo 12.000. Marieli Domínguez. San Agustín, 2. Logroño.
DELEGADO de ventas para Palencia, precisa importante empresa, el candidato deberá tener experiencia en la conducción de vendedores y buen nivel cultural. Ofrecemos magníficas condiciones económicas y la oportunidad de integrarse a una organización comercial con 75 años de experiencia. Escriban a mano con amplio historial a: Sr. Campos. ARTEL, S. A. Velázquez, 4, primero. Madrid.

Cafetería Palentino
NECESITA
mujer fija para limpieza

SE NECESITA chofer con práctica para camión tres ejes, basculante, trabajo en plaza. Tlfno. 721167.
SE NECESITA asistenta, con práctica e informes, de nueve a doce. Festivos libres. Llamar tardes de cuatro a seis Tlfno. 713073.

Revistas de Modas, Decoración, Información General, en I. G. DIARIO-DIA

PRECISASE sirvienta fija. Casado Alisal, 23, séptimo, izda.
CHICA fija para pasar temporada en Santander, se necesita. Plaza San Lázaro, 1, cuarto.
SE NECESITA chica fija. Plaza San Lázaro, 1, cuarto. Sra. de Calderón.
SEÑORA sola necesita chica fija, tiene compañera. Don Sancho, 11.
NECESITO chica fija o asistenta. Muro, 2, segundo, izquierda.
SE NECESITA aprendiz 14, 15 años. Cafetería «El Cisne». Avenida Valladolid, 13.
SE NECESITA escaparatista, experiencia mínima 4 años, preferible con carnet de conducir. Interesados escribir a ESYDECO. Calle Juan Ferreras, 7. León. Ref. Escaparatista. Tlfno. 214807.
30.000 mensuales, en casa. Adjúntenos sobre franqueado con sus señas. Marcos. San Pedro Mestallón, 3. Oviedo.
¿**DESEA** trabajar independientemente? Escríbanos si dispone de tiempo libre. Apartado 543. Tarragona.

Traspasos

SE TRASPASA bar «La Balastera», por enfermedad. Avenida Asturias, 27.
SE TRASPASA Bar España, en Torquemada. Tlfno. 24.
TRASPASO bar en Palencia por no poderlo atender, bien situado, poca renta, excelente clientela, interesados llamen al Tlfno. 713027 de 1 a 4 tarde.

Varios

MUEBLES Tejo, liquida por reforma más de 20.000.000 Ptas. en existencias a precios de fábrica.
MUEBLES Tejo, liquida por reformas más de 20.000.000 Ptas., en existencias a precios de fábrica
MUEBLES Tejo, liquida por reformas más de 20.000.000 Ptas., en existencias a precios de fábrica.
SOCIOS: Necesito para industria metalúrgica en Palencia. Ofertas, por escrito. Sr. Tinajas, para señor Gaztelorrutia. C. Don Sancho, 11. Palencia.
VENDO excelente plantación de lúpulo, o acepto socio que la atendiese, por imposibilidad atender. Condiciones favorables. C. Ruiz. Calle Juan de Herrera, 6. Santander.

Vehículos

VENDO «Bultaco» Alpina 350; 5.000 kilómetros, nueva, por cambio otra. Teléfono 122033. Aguilar de Campoo.
SE VENDE remolque 8 toneladas, en Marcilla de Campos. Vázquez.

Ventas

ATENCION: Muebles Castilla sigue enviando a la provincia libre de portes.

PUERTAS, ventanas, portones todas las medidas y modelos. Maderas Hernando. Teléfonos 720496 y 720676.

MUEBLES Almar. Dormitorios
MUEBLES Almar. Tresillos.
MUEBLES Almar Comedores y sillas de estar.
MUEBLES Almar. Lamparas de pie y techo.
MUEBLES Almar. Muebles de cocinas.
ALMAR. Muebles buenos a precios rabiosamente baratos. Visítenos. Plaza Abilio Calderón, 3.
MADERAS, machones rollizos para tejados, todos los largos; tableros chapeados y aglomerados; tabla, tablón. Maderas Hernando. Teléfonos 720496 y 720676.
VENDO 14 docenas de piquetes. Luis Retuerto. Amusco.
SE VENDEN 3 futbolines y un billar. Avenida Asturias, núm. 5, primero. F.
VENDO 30.000 kilos paja vezas. José Luis Perote. Cevico Navero.

Dietario

...ES, 12 AGOSTO DE 1975

...ORAL. — Santos: Porcario, ...mplio, doctor; Hilaria, Dig...na, Largión, Felicísima, vir...ceto, Euprepia, Macario, Ju...tino, Graciliano, Eunonia, ... Quiriaco, mártires. ... De Feria).

... sol, a las 7,22 horas y se ...as 21,17 horas. — Sale la ...as 11,20 horas y se pone a ...horas. — Cuarto creciente. ...4.

...N: Los jóvenes caminan en ...s adultos en parejas y los ...ólos. (Proverbio sueco).

...AFOS DE LAS MEJORES ...S, EN "I. G. DIARIO-DIA"

...IEMPO EN PALENCIA

...etro: A las 18 ...700'5. A las 8 ...701'8. — Tem...: Máxima de ...8. Mínima de ... — Dirección ...o: A las 18 ...OSO. A las 8 ... — Humedad ...media, 57 por

...ERIDES. — 1714: Muerte de ...Inglaterra, último soberano ...nastía de los Estuardos. — ...itulan los ingleses en Bue... — 1820: Nacimiento de ...rre, el bardo vasco.—1848: ...e Stephenson. — 1856: Nace ...rdo Dato. — 1866: Naci... ...e Benavente. — 1898: Los ...Unidos ocupan Hawai.

M.C.D.2022

REPORTAJES "DIARIO-DIA"

VALERIE PERRINE: La era de la "STAR" no ha terminado

- GANADORA DEL PREMIO A LA MEJOR ACTRIZ DEL FESTIVAL DE CANNES
- SE CONSIDERA UNA MUJER LIBERADA, PERO EL MOVIMIENTO DE LIBERACION DE LA MUJER NO LE DA FRIO NI CALOR
- QUIERE DEMOSTRAR QUE NO ES SOLO LA NUEVA "SEX GODDESS" SINO TAMBIEN UNA ACTRIZ DE TALENTO

Por Catherine POZZO DI BORGO

Valerie Perrine, premio de interpretación en el Festival Internacional de Cannes.—(Foto EFE-FIEL)

Las tradiciones tienen larga vida y a Hollywood le quedan todavía muchos recursos. Su última creación es un mentís indiscutible a todos los que pretendían que la era de las «stars» había terminado. Valerie Perrine, que la inmensa mayoría del público desconocía hace sólo unos cuantos meses, parece destinada a ocupar un lugar en la larga serie de sacerdotisas del cine de Hollywood, productos de lujo inaccesibles y omnipresentes, dispensadoras de sueños e ilusiones.

Un filme de calidad, muy discutible, «Lenny», ha bastado para colocar a esta antigua bailarina del Lido en el pináculo de la fama. Premiada en el Festival de Cannes por su interpretación de la mujer del célebre y trágico humorista norteamericano Lenny Bruca (premio a la mejor actriz), Valerie Perrine puede estar segura de no quedarse en paro, ni siquiera en los tiempos que corre. Después de haber rechazado varias proposiciones, acaba de aceptar el papel principal en un filme sobre W. O. Fields, al lado de Rod Steiger.

ACTRIZ DE TALENTO

Al elegir una vez más el papel de un personaje histórico (en esta ocasión el de Carlota Monti, que fue la amante durante largos años del gran actor, y que es también la autora de la novela autobiográfica en la que se basa el guión de este filme), trata de demostrar, según su servicio de publicidad, que no es sólo la nueva reina del «sex-appeal», sino que también es una actriz de talento.

«Se ha dicho que los productores trataban a Marilyn Monroe como a un vulgar trozo de carne —dice ella—. No tengo la intención de encontrarme en tal situación. Tengo muchas cosas que decir, leo muchísimo y no soy un nuevo trozo de carne».

Hija de un coronel convertido en agente de cambio y de una antigua bailarina del music-hall, hace treinta y un años (ésta es al menos la edad que ella confiesa), Valerie Perrine nació en Galveston (Texas). Su padre ganó mucho dinero y perdió también muchísimo. Hizo amistad con personajes tan conocidos —y ricos— como el senador Barry Goldwater, a quien ella sigue llamando hoy familiarmente, «Tío Barry», y cuya hija, Peggy, es su mejor amiga.

De este medio conservador, y quizás también de los siete años que pasó en un internado de religiosas en el Japón, Valerie pretende haber conservador un cierto puritanismo. Debe esconderlo bien actualmente, pues en sus entrevistas, el erotismo de sus palabras es comparable con la sensualidad de sus apariciones en la pantalla. Pero como ella dice: «Quiero ser una diosa de la sensualidad (a sex goddess) pero no un «objeto sexual».

VIDA BOHEMIA

Sus palabras levantarían la indignación de las feministas más moderadas. El Movimiento de Liberación de la Mujer, no le da ni frío ni calor. Se considera una mujer «liberada», y partidaria de la igualdad entre ambos sexos, pero añade en seguida: «Me parece, sin embargo, que el hombre debe ser quien diga en casa la última palabra. De todos modos, la mujer siempre encuentra el medio de hacer lo que quiere, por detrás».

No se puede decir que hable por hablar. A los diecisiete años dejó la Universidad de Arizona para vivir su vida y se fue a trabajar como chica de conjunto a Las Vegas, con un sueldo de 175 dólares por semana. Luego, de repente, se marchó a Europa en compañía de un bailarín de music-hall, de quien se había enamorado. Durante nueve meses hace vida bohemia, hasta que se da cuenta de que a sus padres «no les faltaba razón». Un contrato con el Lido le permite volver a Las Vegas. Luego viene el tradicional cuento de hadas. El productor que la ve actuar y la contrata, después de un pequeño ensayo, para trabajar en un filme que será un gran éxito de taquilla: «Slaughterhouse Five», de George Leroy Hill.

En este filme revela cualidades de actriz insospechadas y un registro emocional que hace que se la compare con Joanne Woodward. Con franqueza, confiesa que jamás ha estudiado arte dramático y suele citar esta frase de Bob Fosse, el director de «Lenny»: «Si se aprieta el buen botón, Valerie hace todo lo que se quiere».

AFICIONES MODESTAS

Actriz profesional, Valerie lo es también en su vida privada. «Me gustaría ser una persona diferente en cada ciudad por la que paso, y que todos se preguntaran, ¿pero quién es esa Valerie Perrine?».

No cree que su triunfo en Cannes suponga una nueva etapa en su vida. Dinero, ha tenido siempre. Lo único es que ahora suele coger el avión con más frecuencia para ir a París a comprar algunos paquetes de alfileres-nieve («sin bromas; son los únicos que me sirven»). Pero sus aficiones son más bien modestas. Cuando no está trabajando, suele pasar el tiempo en su casa de Hollywood rodeada de sus tres perros daneses. Dice que lee constantemente: «Jung, Huxley, Laing...», y se pasea a caballo o e nbicicleta.

Le gustan los hombres y el amor. Pero, insiste en ello, no tiene nada de una mujer fácil. Le gustaría tener niños un día, pero por el momento, prefiere seguir soltera.

Su mayor ambición sería rodar con un gran director un guión de categoría. Por el momento, su encarnación de Carlota Monti, se espera con gran interés en los medios del espectáculo.

(Fiel. Servicios Especiales de EFE-AFP)

Solución a «PASATIEMPOS FIN DE SEMANA»

AL CRUCIGRAMA BLANCO

Sólo horizontales: 1: Banalidad. Topas. 2: Imanaras. Pócima. 3: Telémaco. Melar. 4: Unole. On. Pa. Así. 5: Manita. Tasarás. 6: Ic. Doráseles. L. 7: Nerón. Sena. Alas. 8: Ol. Sem. Retaré. A. 9: Sen. Soporíferas. 10: Oses. Lid. Ne. Ida. 11: S. Tonifica. Odom. 12: Taponan. De. Aro. 13: Rasa. Orófaba. An.

A LOS JEROGLIFICOS

1: Sólo por dos (sol; o, por; do, s). 2: Marginados (mar; gin; a, do, s).

A LA SOPA DE LETRAS

Guitarra, bandurria, cítara, laúd, violín, zanfonía, arpa y banjo.

AL CRUCIGRAMA

Horizontales: 1: Vocal. Joyel. 2: Oveja. Asolé. 3: Tejo. T. Ogis. 4: Era. Ver. Aga. 5: Na. Cines. Es. 6: Varejón. 7: Ar. Lados. Ca. 8: Tul. Don. Lat. 9: Amas. R. Cas. 10: Jotas. Varal. 11: Orate. Arará.

Verticales: 1: Voten. Atajo. 2: Overa. Rumor. 3: Ceja. V. Lata. 4: Ajo. Cal. Sat. 5: La. Virad. Se. 6: Tenedor. 7: Ja. Rejón. Va. 8: Oso. Sos. Car. 9: Yoga. N. Lara. 10: Elige. Casar. 11: Lesas. Atila.—Pyresa.

Cazadores

El término de Valdecañas de Cerrato, continua acotado, con el número P-10.348

IMAGENES PARISIENSES

Isabelle Adjani nueva «locura» de PARIS

EL ACORAZADO "POTEMKIN" SALDRA A ESCENA EN EL NUEVO ESPECTACULO DE ROBERT HOSSEIN

UN CONCURSO PARA FOMENTAR EL CONSUMO DE LAS PARTES DE CALIDAD INFERIOR DE LA CARNE BOVINA

CALDER: DEL MOVIL AL AUTOMOVIL

Por Jacqueline CLAUDE

(Fiel - Servicios Especiales de EFE - AFP)

En el momento en que Danielle Darrieux —que fue, hacia los años 30, la estrella en boga de París— vuelve al cine en los papeles de dama «todavía muy bien para su edad», el nuevo ídolo se llama Isabelle Adjani. Estrella de cine («La gifle»), de teatro en la Comedia Française («El avaro») y de la Televisión... su encantador rostro aparece en la primera página de todas las revistas femeninas, aunque sean los hombres sobre todo a los que interesa la joven actriz.

Isabelle Adjeni con el pelo cortado a la moda actual en París
(Foto "Efe - Fiel")

Hasta hace poco, Isabelle Adjani llevaba los cabellos muy largos, que, a veces, recogía en un moño. Para seguir la nueva moda, se ha hecho cortar los cabellos, en la peluquería de las hermanas Carita, y ha adoptado el peinado del año: corte recto, cabellos hasta medio cuello, puntas hacia adentro y flequillo abombado.

Increíble pero verdad: su cutis es, naturalmente, nacarado, sus mejillas rosa, sus labios rojos... Su único maquillaje de cine consiste en pellizcarse las mejillas para realzar el color natural y morderse los labios para darles volumen.

«Fluctuat nec mergitur»

Es la divisa de París, que data de los tiempos en que la capital se llamaba Lutecia y se limitaba a la isla de la Cité, «flotando» entre los dos brazos del Sena. Hoy podría ser el título del espectáculo que Robert Hossein monta en el Palacio de Deportes de la Puerta de Versalles y que empezará en septiembre. En efecto, en él se verá el acorazado «Potemkim» amarrado en la gran escena. «Sólo la proa», precisa el director de escena. Ahora bien, este Potemkim no es el que inmortalizó el filme de Einstein. En efecto, se trata de una especie de epopeya, que lleva este título, sobre toda la actualidad rusa —y mundial— del año 1950. El acorazado sirve a la vez de detonador, de catalizador y de espejo a la primera gran protesta del siglo XX.

Este Potemkim de teatro ha sido construido por uno de los ingenieros navales del «France», quien ha inventado un sistema acordeón que permitirá dar la impresión [...] pectadores de que el nav[...] hacia las primeras filas d[...] cuando en realidad no se [...] la escena e incluso (aparte [...] de los bastidores.

Concurso gastronóm[...]

Después de la campaña [...] ron a cabo los carniceros [...] para aumentar el consumo [...] bovina con el slogan «suivez [...] aparece ahora un nuevo slo[...] nez les devants», destinad[...] amas de casa que muestran [...] dencia demasiado acusada [...] rar únicamente, en el an[...] partes posteriores llamadas [...]

Para ayudar esta campa[...] ganizó un concurso en tod[...] Este concurso consistía en [...] receta original con las par[...] lidad inferior, o sea las [...] tero del animal. Ocho m[...] distinguieron particularmen[...] delicado trabajo de creació[...] nómica. La ganadora, la se[...] reille Sablon, de Tolosa, ga[...] mer premio: un buen vivo [...] tarro de carne picada fría [...] tina».

Auto-móvil.. de Cald[...]

El escultor norteamerican[...] era ya conocido por sus [...] esculturas metálicas aéreas [...] bian de forma al menor [...] aire. Esta vez, un «auto-m[...] llevado sus colores (blan[...] amarillo y rojo) durante l[...] ras de Le Mans. El pilo[...] Poulain pidió, en efecto, a C[...] ideara la carrocería de su [...] para esta ocasión.

Esta extraordinaria máq[...] vil, que sufrió algunas de[...] nes a causa de la velocid[...] kms.-hora), se inmovilizó p[...] pre, después de la compet[...] el «Museum BMW», de M[...] donde figura como una de[...] zas únicas.

Hervé Poulain declara que [...] rido introducir el arte en [...] tria, que carece totalmente [...] ginación. Un cierto Raymon[...] francés de los Estados Uni[...] ya esta intención. El fue e[...] de la «estética industrial» [...] ficó profundamente las for[...] les y de uso corriente, a [...] los años 50.

Siguiendo a Maurice Ch[...]

Celoso sin duda del éxito [...] rice Chevalier, Jean Gabi[...] cidido cantar en inglés y [...] grabar «But Now Y Know» [...] ción literal de su única ca[...] nocida «Maintenant Je sai[...] ra. sé»), grabada en 1974.

(Fiel. Servicios Especial[...] EFE-AFP)

VENTA DE PISOS

90 - 140 - 170 metros cuadrados, terminados.

ANTONIO MAURA - CALLE MAYOR
CARDENAL CISNEROS

INFORMES:

MUEBLES MAHER

República Argentina, 24

Nueva máquina capaz de obtener huellas digitales dejadas sobre el papel

Representa un notable avance en criminologia

PALO ALTO, California.—(Crónica UPI-FIEL, Servicios Especiales EFE, en exclusiva para nuestro periódico).

Parece un par de grandes cámaras fotográficas, pero dentro hay una nueva herramienta capaz de ayudar a la policía a detener asesinos, violadores y falsificadores. El instrumento es una máquina de rayor X que puede "levantar" huellas digitales de documentos muy manoseados, de ropas e incluso de la piel de las víctimas de asesinato. Los rayos X corrientes no pueden obtener tales huellas.

Este aparato, que utiliza una técnica llamada electronografía, pesa menos de 27 kilos y consiste en dos recipientes de 13,3 centímetros de ancho, 21 de alto y 46 de largo cada uno. El sistema ha sido inventado por Hewlett-Packrad Co. y es utilizado ya por criminólogos de diversas partes del mundo.

NUEVO INSTRUMENTO. — El sargento Harold Lail, un experto en huellas digitales del Departamento de Policía de San José (California), trabajó con la mencionada empresa para crear este nuevo aparato de toma de huellas digitales. "Aunque las técnicas radiólogas convencionales son utilizadas desde hace mucho tiempo por los criminólogos, médicos y expertos en bombas para obtener pruebas, este nuevo método va mucho más allá de esos usos convencionales", ha declarado el sargento Lail.

La nueva unidad utiliza la radiografía de emisión de electrones para crear un cuadro de la huella. Después de que una huella es impregnada con fino polvo de plomo y una vez que éste es absorbido por los aceites y aminoácidos dejados por la mano, se la bombardea con un haz de rayos X filtrados mediante el cual los electrones son expulsados de los átomos de plomo. Estos fotoelectrones liberados impresionan el film y crean una electronografía "legible" de la huella.

En el escenario de un crimen, porciones del cuerpo de la víctima son espolvoreadas con plomo que se adhiere a cualquier huella presente. Una bobina especial que contiene la película y unos filtros de cobre y plástico, es colocada luego directamente sobre la piel. Dado que la bobina filtra y elimina los rayos X "blandos", o de escasa energía, sólo los Rayos "duros", a los que el film es insensible, pueden llegar hasta la huella, liberar fotoelectrones e impresionar la película, que es luego revelada.

CHEQUES FALSOS.—"Una radiografía convencional no puede producir los mismos resultados —declara Richard Siegel, un representante de Hewlett Packard—. Crea un registro fotográfico haciendo pasar un haz de rayos X a través de un objeto e impresionando una película colocada al otro lado. En la electronografía el film es situado al mismo lado del objetivo donde está la fuente de rayos X, de modo que éstos no necesitan atravesar un objeto en el que pueden recoger imágenes interferidas. Esta técnica de rayos X "a un solo lado" permite que se obtengan huellas de objetos pesados, gruesos o inmóviles, y, lo que es más importante, de la piel de una víctima".

Con el nuevo método pueden encontrarse huellas sobre documentos tales como cheques falsificados. El sargento Lail añade que la electronografía puede recoger la huella y mostrarla sin interferencias de ninguna clase, ya que el polvo de plomo se adhiere únicamente a la huella. Las pruebas han demostrado que la electronografía puede recoger huellas sobre documentos hasta dos semanas y media después de haber sido redactados.

Siegel pone de relieve que el nuevo sistema puede utilizarse en lugares donde no hay energía eléctrica, ya que lleva incorporado un conjunto de pilas cambiables.

Novedades Editoriales

Quirino Fernández, O. S. A.—**EL SEÑORIO DE GUARDO**. 300 pesetas.
Varios.—**JUAN GOYTISOLO**, 240 pesetas.
Castellá-Gassol.—**EL LIBRO NEGRO DE SOFICO**, 300 pesetas.
Claret Serra.—**HABLAN LOS CAPITANES**, 290 pesetas.
Meseguer.—**10 PERSONAJES PALMO A PALMO**, 280 pesetas.
Castellá - Gassol.—**¿DE DONDE VIENE Y A DONDE VA EL DINERO DE LA IGLESIA?**, 400 pesetas.

SECCION DE LIBRERIA

I. G. DIARIO-DIA

Mayor, 99. Teléfono 722696

GRAFICAS AGUADO

Mayor, 93. Teléfono 722784

Y recuerde que en PAPELERIA, objetos de Escritorio. IMPRENTA podemos ofrecer calidad y precios

tv. E. PROGRAMAS PARA EL DIA 12

PRIMERA CADENA

13,45: Carta de ajuste. «Zarzamora».—14,00: Programa regional simultáneo.—14,30: Apertura y presentación.—14,31: Aquí, ahora. Programa informativo.—15,00: Telediario. Primera edición.—15,30: Dibujos animados.—15,50: Pippi Calzaslargas. «Pippi en la Isla de Tacatuca».—16,15: Concierto número 1 para piano y orquesta. Beethoven.—16,45: Despedida y cierre.—19,45: Carta de ajuste. «Nein Diamond».—20,00: Apertura y presentación.—20,01: Para los pequeños.—20,05: 3 programas 3.—20,20: Los primeros Churchills: «El viento protestante».—21,30: Telediario Segunda edición.—22,00: Tras la pista del Zorro. 1966.—23,55: Ultimas noticias.—24,00: Reflexión. Espacio religioso.—00,05: Despedida y cierre.

SEGUNDA CADENA

20,00: Carta de ajuste. «Flamenco: Juan Varea (cantaor».—20,30: Presentación y avances.—20,31: Polideportivo.—22,00: Noticias en el segundo programa. Información nacional e internacional.—22,30: Lecciones magistrales. «Yo, Smetana» (1).—24,00: Ultima imagen.

RINCON AMENO

CRUCIGRAMA

NUMERO 24

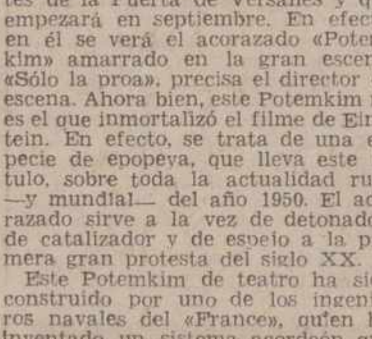

Horizontales: 1: Templo oriental. 2: Ligera embarcación deportiva. 3: Rumor popular de desaprobación. 4: Pasar un líq[...] por un cedazo. Nota musical. Ciudad italiana. Movimienti[...] vulsivo habitual. 6: Valle san[...] derino. Tabarra. 7: Preposi[...] latina. Campana de cristal con [...] se preserva algo del polvo. 8: [...] bida oriental extraída del a[...] fermentado. 9: Obispo cordo[...] que tomó parte en el concilio [...] Nicea. 10: Combinas metales.

Verticales: 1: Ropa larga y s[...] la sin mangas. 2: Mesón. 3: [...] terjección de dolor. Flor her[...] ca. Lista de tripulantes de un [...] co. 4: Partículas esféricas de [...] liquido. Cada uno de los di[...] sos aspectos de la Luna. 5: S[...] sación en el olfato. Mustia, m[...] chita. 6: Río sueco. Comparat[...] Pronominal. 7: Publicar por [...] dio de la imprenta. 8: Dícese [...] ciertas frutas muy gustosas.

SOLUCION AL NUMERO 2[...]

Horizontales: 1: Navaja. 2: [...] jo. 3: Debe. 4: Viran. Vi. 5: A[...] Pos. 6: Leo. Paca. 7: Il. Binar[...] Arac. 9: Ajan. 10: Atesar.

Verticales: 1: Vali. 2. Niv[...] 3: Ad. Reo. Rat. 4: Vedas. B[...] 5: Ajen. Picas. 6: Job. Pan. [...] 7: Evocar. 8: Isar.

HUMOR IRLANDES

Pat, el irlandés, se presenta ante el ventanillo de correspond[...] a la lista de correos y pregunta:

—¿Tiene usted algo para mí?

—¿A qué nombre? —le interrogan.

—Pat Murphy —anuncia el otro en voz baja.

Tras una breve revisión de cartas manifiesta el funcionario:

—No, no hay nada para usted.

Pat se enfada y lanza:

—Sin duda ha querido mofarse de mí y por eso ha pedido mi [...] bre; pero yo no soy idiota y no es el mío el que le he dado. Con [...]

M.C.D.2022

Charlando largo y tendido con el presidente del PALENCIA C. F.

No se ha cerrado aún el capítulo de fichajes

Ya se han invertido tres millones

GESTIONES CON Chaves, Aparicio y Secades

Los directivos, agrupados en siete comisiones

UNA SOLA DIRECTIVA PARA TODOS LOS EQUIPOS MORADOS

VILLAHOZ, nombrado entrenador ayudante de MIGUEL MURUETA

"Nuestro objetivo es lograr el ascenso".—(Foto LUIS)

Que la temporada concluyera —una vez más, por otra parte— sin que el *Palencia* alcanzara el por tantos años soñado ascenso; más aún, que ni siquiera lograra esa especie de "premio de consolación" que es la promoción, cuando se había arrancado con tantas y tan fundadas esperanzas, ha dejado medio aterridos los ánimos de los aficionados. Quizás nadie detecte mejor la situación que los actuales mentores del fútbol palentino. No obstante, se han dado de lleno a la tarea de poner a flote la nave morada y de encontrar nuevos y más esperanzadores rumbos. Para conseguirlo queman día a día, incansablemente, lo mejor de su entusiasmo, de su capacidad y de su pelentinismo. La nave ya flota, busca mejores vientos, navega.

Tras la reciente asamblea, en la que recibieron de forma oficial el espaldarazo de la confianza de los aficionados y cuando entramos en una semana en la que el *Palencia* habrá de encarar su primer compromiso, oficioso, pero importante: su eliminatoria con la Cultural Leonesa para el *V Torneo nacional de la Galleta* en Aguilar de Campoo, hemos creído conveniente charlar largo y tendido con "el capitán que los manda", el Dr. Eradio Alonso del Campo, presidente del club morado.

«AUN NO ESTAN CERRADOS LOS FICHAJES»

Porque sobre ellos descansan en gran parte las posibilidades del *Palencia*, comencemos por el capítulo ed los jugadores: la plantilla morada. No es preciso repetir los nombres de quienes ya la integran, dados a conocer en la asamblea del día 4. Pero también entonces se barajaron los de quienes están a prueba. Nos parece interesante referirnos a ellos inicialmente:

—¿Algún fichaje nuevo?

—Aún no. Esperamos que esta misma semana el entrenador, señor Murueta, nos de el correspondiente informe técnico, para obrar en consecuencia.

—¿Continúan, pues, todos en periodo de prueba?

—Ha tenido que marcharse el asturiano Arturo, que procedía del Sabadell.

—¿Por qué?

—Pese a sus buenos propósitos le resultaba imposible trasladar su matrícula de estudios; el chico se ha despedido lamentándolo mucho, porque según nos dijo, se encontraba realmente a gusto y ya se adivinaba un buen equipo palentino para la temporada.

"Hay un solo club y una sola directiva que abarca a todos los equipos filiales".—(Foto LUIS)

"No se ha cerrado el capítulo de fichajes". (Foto LUIS)

—¿Está cerrado el capítulo de los fichajes?

—No, aún no y no lo estará mientras comprendamos que debemos reforzar la plantilla; siempre, claro está, de acuerdo con nuestras posibilidades.

—En la asamblea se habló de un presupuesto de cuatro millones para fichajes, ¿cuánto se ha gastado ya?

—En realidad, esta es una respuesta que debiera dar el presidente de la comisión administrativa, Dr. Sanz Vinuesa; él podría aportarte detalles más concretos.

—Bien, pero sin perjuicio de una posterior y más minuciosa charla con él, lo mismo que con los demás presidentes de las restantes comisiones, ¿no podrías tú anticiparnos algo al respecto?

—En la última reunión de la junta directiva, el doctor Sanz Vinuesa nos informó de este aspecto. Se llevan invertidos unos tres millones.

—Aún queda disponible "un kilo" de billetes para fichajes...

—Que los gastaremos, si la comisión correspondiente lo estima necesario. Presupuestar cuatro millones no implica ni su gasto total, ni tampoco que no debamos rebasar esa partida. Se hará lo que mejor convenga, una vez analizadas debidamente las circunstancias. Se trata de una cifra indicativa, a la que, desde luego, trataremos de atenernos en un planteamietno serio y responsable de nuestra economía.

—Si el capítulo de fichajes no está cerrado, ¿alguna gestión importante en perspectiva?

—No en perspectiva, sino ya realizándose.

—¿Puede conocerse?

—Hemos entablado negociaciones con Chaves, el delantero del Salamanca, con Aparicio, del mismo equipo; también con el asturiano Secades.

—Son nombres que "sonarán" fuertemente, ¿no?

—Efectivamente, sus pretensiones económicas son muy elevadas. Por eso te digo que estamos en negociaciones.

—En los "corrillos" se ha dicho que Garre no es jugador morado...

—Afirmación errónea. Garre es absolutamente nuestro y esperamos que esta temporada se encuentre en el Palencia más a gusto que la anterior y que rinda conforme a su mucha capacidad y clase.

—¿Resumimos, pues, este capítulo de los jugadores?

—Podríamos hacerlo insistiendo en que no está cerrado y que nos atendremos a lo que la correspondiente comisión ponga.

—Bien, pero ¿quién hace los fichajes?

—La comisión después de los correspondientes informes recogidos acá y allá y, claro está, después de oir también al entrenador, al que naturalmente se le consulta.

—A propósito, uno de los fichajes realizados no ha convencido en absoluto a los aficionados. Me limito a hacerme eco de sus comentarios.

—Efectivamente, así ha sido; tampoco a nivel de directivos estábamos muy decididos, pero el entrenador, con más conocimiento de causa y mejor criterio, lo ha creído necesario

(Continúa en la página siguiente)

"Ya se han invertido tres millones de pesetas".—(Foto LUIS)

El Trofeo «Fuentes Carrionas» para el VELILLA

Por 2-1 venció a un equipo del PALENCIA

Velilla del Río Carrión, 10 (Informa nuestro colaborador en Velilla José-Manuel Sáez).

El Velilla C. de F. se ha adjudicado el IV Trofeo «Fuentes Carrionas» al vencer esta tarde a un equipo del Palencia C. F. por el resultado de dos goles a uno. Ya el primer tiempo terminó con ventaja del equipo local por 1-0.

Este encuentro de fútbol era parte destacada entre los festejos deportivos programados de las fiestas patronales de la minera e industriosa villa norteña, en honor de sus celestiales patronos la Virgen de Areños y San Roque.

AMBIENTE Y PROLEGOMENOS

Tarde apacible, de calor, pero sin ser éste excesivo. Y una buena entrada en el campo de La Serna, ya que el partido había despertado una gran expectación, por ver de nuevo actuar al conjunto velillense, que tan buena campaña hizo en los últimos campeonatos de la Primera Regional Provincial, y por la curiosidad de contemplar el juego de algunos de los componentes del equipo de la capital para ir calculando sus posibilidades de titularidad a la próxima competición liguera de la Tercera División.

Antes del comienzo del encuentro, en el centro del campo, el club de Velilla obsequió al Palencia, en manos de su delegado, con una placa conmemorativa de esta confrontación y como agradecimiento por la visita del equipo capitalino que daba, así, una relevante importancia al programa deportivo.

También instantes antes de ponerse la pelota en juego, el club local entregó a Tivo un trofeo como premio al jugador más regular de la pasada temporada.

ARBITRO Y ALINEACIONES

Arbitró el colegiado de la Federación Palentina señor Bercianos, cuya labor fue muy buena, bien ayudado por sus líneas. Su cometido, por otra parte, no tuvo nunca dificultades, dada la deportividad de ambos conjuntos a lo largo del partido, en el que no se registró ni una sola incidencia.

Los equipos alinearon a los siguientes jugadores:

PALENCIA C. F.: Crespo; Sahagún, Sanmartín, De la Cruz; Miguel, Es-

(Continúa en la página siguiente)

La fiesta palentina de las piraguas

Vencieron los asturianos SOTO Y LABRA

Palistas de nueve naciones

Palistas de nueve naciones se dieron cita en la Fiesta Palentina de las Piraguas y el triunfo fue para los asturianos Soto y Labra. Del bello espectáculo es buena prueba esta fotografía de LUIS

(Amplia información en última página)

A menos de 300 metros de la plusmarca mundial de ROELANTS

Dos nuevos records nacionales de HARO

En Anoeta hizo 58-37-8 en los 20 kilómetros y 20.493 metros en la hora

San Sebastián, 10.—(Alfil).—Mariano Haro ha batido los records de España de 20.000 metros y de la hora en la prueba reina del Gran Premio "Atlético", de San Sebastián, de atletismo, disputado esta tarde en el estadio de Anoeta.

Los 20.000 metros los había recorrido Haro en 58 minutos, 37 segundos y 8 décimas y al cabo de la hora había hecho 20.493 metros, lo que constituye, además de nuevas plusmarcas nacionales, unos registros que se sitúan entre los diez mejores de la historia del atletismo mundial.

Tras Mariano Haro, Juan Hidalgo ha conseguido también un magnífico tiempo en la distancia de los 20.000 metros con 59 minutos y 38 segundos y en la hora 20.137 metros.

En otras pruebas se han registrado también buenas marcas. En 1.500 metros, Francis González, de Francia, ha realizado la carrera en un tiempo de 3 minutos, 40 segundos delante de los españoles Hernández Ortiz en 3-42-7 y del actual campeón nacional, Durán, en 3-46-3.

En altura el norteamericano Bill Knoedel ha vencido con gran ventaja al rebasar el listón situado a dos metros, 17 centímetros.

Victoria francesa en 400 metros a cargo de Marthol en 47 segundos, dos décimas, que aventajó a López Peris en 48-1, décima y Gómez Pellico en 48-6 décimas.

(Continúa en la página siguiente)

Fútbol internacional

ARGENTINA apabulló (11-0) a VENEZUELA en Copa Americana

Rosario (Argentina), 10.—(Alfil).—La selección argentina de Fútbol obtuvo esta tarde una contundente victoria frente a su similar venezolana por once a cero, en el partido jugado aquí correspondiente a la rondo eliminatoria de grupo uno de la "Copa América".

Alineaciones:

Argentina: Gatti; Rebottaro, Pavoni, Daniel Killer; Mario Killer, Ardiles; Gallego, Zanazria, Boveda, Luque y Kempes. Director técnico: César Benotti.

Venezuela: Arrizaleta; Torres, Ochoa, Marquina; Useche, R. González; Mendoza, Paez, Rivas I, García e Iriarte.

Arbitró el peruano Reyes.

Goles:

Primer tiempo: A los 8 minutos Killer, a los 13 Gallego, a los 39 Ardiles y a los 41 Daniel Killer.

Segundo tiempo: A los 8 Kempes a los 13 Zanazria, a los 16 Daniel Killer, a los 19 Zanazria, a los 35 Boveda, a los 36 Kempes y a los 41 Luque.

Este es el segundo mejor resultado en la historia del fútbol argentino a nivel de selecciones. El primero es el logrado en 1942 ante Ecuador: doce a cero.

Tras este triunfo, Argentina y Brasil encabezan el grupo igualados a cuatro puntos. Colista Venezuela con cero puntos.

El V Torneo Nacional de la GALLETA DE AGUILAR

El Valladolid finalista, por penaltys

Empató a cero goles con el Baracaldo

AGUILAR DE CAMPOO. — (Informa nuestro colaborador deportivo en Aguilar J. M. Gómez Clausín).

El Valladolid se ha clasificado primer finalista del V Torneo Nacional de la Galleta, de fútbol, al derrotar al Baracaldo Club de Fútbol, por cuatro goles a dos, en la serie de penaltys, ya que el tiempo reglamentario terminó con el resultado de empate a cero.

El Real Valladolid se enfrentará en la final, el próximo domingo día 17, al vencedor de la otra eliminatoria en la que se enfrentará el viernes, día 15, el Palencia C. de F. y la Cultural Leonesa.

AMBIENTE

Una gran entrada en el campo de la Ciudad Deportiva. Acudieron aficionados locales y de la provincia palentina, sobre todo de la capital. Y hubo una abultada representación de seguidores de los dos equipos contendientes, con ventaja numérica para los vallisoletanos.

El número de espectadores puede calcularse en unos seis mil.

Antes de comenzar el partido, la Organización del Torneo entregó al C. D. Aguilar la Galleta de Plata, en reconocimiento de la extraordinaria campaña que el equipo hizo en la pasada competición de Primera Regional Palencia. Recibieron el obsequio, como representantes del club aguilarense, su ex-presidente don Albino Mediavilla, el entrenador, señor Ortega, y el capitán Ismael Sanz. En este acto de reconocimiento entre entidades deportivas estuvo presente el delegado provincial de Educación Física y Deportes, don José María García Alonso, quien personalmente efectuó la entrega del obsequio.

(Continúa en la página siguiente)

Pablo García Fernández
Marmolista-Lapidario
Exposición y ventas:
Avda. Simón Nieto, 4. PALENCIA
Teléfono 714219

M.C.D.2022

Charlando largo y tendido con el presidente del PALENCIA C. F.

(Viene de la página anterior)

y pidió ese fichaje, que nosotros atendimos.

—Hablemos un poco más de cuestiones económicas.

—Mi opinión es que las trates con los miembros de la comisión correspondiente.

—Tiempo habrá, presidente, porque tal es mi criterio también. Pero, sobre la marcha y recordando que en al asamblea se afirmó que los jugadores de la temporada anterior habían "perdonado" unas 800.000 pesetas...

—Efectivamente, eso afirmó el doctor Sanz Vinuesa, como tesorero.

—¿Las "perdonaron" de buen grado, o a la fuerza?

—Mira, Barreda, los jugadores han sido los primeros en valorar la crítica situación económica del club. Puedo decir que todos, pero de manera especial los veteranos, son los que más generosamente han colaborado en este sentido. A todos, naturalmente, les hubiera gustado cobrar hasta la última peseta, pero comprendieron desde el primer momento la situación y el problema que la directiva tenía planteado. Quiero aprovechar esta oportunidad para rendirles públicamente un testimonio de reconocimiento y gratitud por su comportamiento y comprensión.

«ATENCION A LA CANTERA»

Hagamos punto final en el tema y pasemos a otra cuestión. Por ejemplo, las preocupaciones de la directiva por los valores locales y provinciales. Antes de adentrarnos en tal cuestión. Por ejemplo, las preocupaciones de la directiva por los valores locales y provinciales. Antes de adentrarnos en tal cuestión, una pregunta previa:

—¿Qué opina el "míster" de la plantilla morada?

—En breve va a emitir un informe minucioso y detallado. No obstante, podemos anticipar, porque así nos lo ha hecho saber verbalmente, que se encuentra satisfecho, aunque aún esté pendiente de algunos "toques". Y nos ha manifestado también que le han causado una muy favorable impresión algunos de los jugadores procedentes de la cantera local y provincial.

—¿Sabéis que el "mundillo" del fútbol local está un tanto "alborotado", a propósito de los equipos filiales?

—Más que por los equipos filiales, por cuestiones de su dirección. Sí, lo sabemos y, créeme, además de constituir un problema desagradable, me preocupa profundamente.

—¿Solución?

—Lo primero que he hecho ha sido consultar a la Federación Oeste, para que me asesoraran, reglamento en mano, al respecto. El planteamiento es bien claro: solamente hay un club, el *Palencia C. F.* y por lo tanto, una única directiva, aunque la sociedad morada tenga varios equipos, como de hecho tiene.

—¿En resumen?

—Que no habrá más que una junta directiva para todos: la del *Palencia C. F.*, que por voluntad de los aficionados a mí me corresponde presidir.

—¿Cómo se tutelará a los equipos filiales?

—Carecerán de directiva propia: de ellos se encargará a todos los efectos, la comisión que, presidida por Luis López Linares, se ha creado para ello. Insisto: es una comisión formada dentro de la directiva del *Palencia C. F.*, que yo presido.

—Pero no se puede olvidar que hubo un puñado de aficionados ejemplares, que se desvivieron por el fútbol filial.

—Efectivamente, ni lo olvidamos, ni lo olvidaremos. Precisamente por eso, me he reunido con la directiva anterior y a todos les he pedido formalmente que sigan colaborando con nosotros. Llevaron a cabo una importante y meritoria labor, que nadie puede justamente desconocer. Lo que pasa es que estamos dando una nueva estructuración al club y no habrá más que una junta directiva para todos Ahora bien, abiertas tenemos nuestras puertas, esperando su colaboración, entusiasmo y sugerencias. En nuestro firme propósito de atender a la cantera local y provincial, esos buenos aficionados, que el año último presidió don José María Sanz Morrondo con indiscutible acierto, están llamados a desempeñar un importantísimo papel. Lo digo públicamente, sin reservas de ninguna clase, y desde aquí les hago un llamamiento.

—Otro tema controvertido: ¿Quién dirigirá técnicamente a los filiales?

—Como sabes, ha sido nombrado segundo entrenador, o si lo prefieres, entrenador ayudante del señor Marueta, Santiago Villahoz, muy vinculado también al fútbol de la cantera y que, además, se halla en posesión del oportuno título técnico para ello. Nosotros creemos que en el club —fíjate que digo en el club— hay tarea para varios; por eso deseamos contar tanto con Villahoz como con el anterior técnico de los "filiales", Mariano Sanmartín. Ahora bien, han surgido algunas discrepancias, que esperamos queden superadas a satisfacción de todos lo antes posible. Por eso, de momento dejaremos sin respuesta concreta tu pregunta.

COMPOSICION DE LAS COMISIONES

Tanto en la asamblea, como a lo largo de esta charla, el Dr. Alonso del Campo se ha referido repetidas veces a la existencia de comisiones de trabajo. Por eso le propongo:

—¿Hablamos ahora de las comisiones?

—Cuando pusimos en marcha la comisión gestora, anuncié el propósito de constituir una junta directiva de base muy amplia; pues bien, no lo hemos conseguido: actualmente somos 18 directivos (acaba de incorporarse don Mariano Hernando, industrial de la plaza) y aún esperamos la llegada de algunos más, decididos a trabajar por y para nuestro *Palencia C. F.*

—Las directivas amplias son peligrosas, la confusión puede estar a un paso...

—Por eso hemos constituido las comisiones, con sus respectivos presidentes. Comisiones con absoluta autonomía para abordar y solucionar problemas, si bien habrá luego una junta general, semanal, en la que planteen las cuestiones de mayor relieve y a través de la cual el resto de los directivos estén informados de la marcha del club y participen en las resoluciones. Es la estructura democrática, a que me he referido en la asamblea.

—¿Cometido, entonces, del presidente del club?

—Coordinador de la labor de esas comisiones, sobre todo.

—Veámoslas, según su constitución.

—Son siete; las preside el directivo que te citaré al frente de cada una de ellas. Anota: *Comisión de fichajes*: presidida por José Luis Liébana y formada por Pedro Sáiz, Julio Alonso, José Sanz Vinuesa y Alberto Sanz. *Comisión de campo y material deportivo:* Cecilio Antolín, con José María Neira y Marcelino Ramos. *Comisión administrativa*: José Sanz Vinuesa, con Ramón García y Carlos Ruiz Zorrilla. *Comisión de equipos filiales*: Luis López Linares, con Agustín Ochoa y Eliseo Martín. *Comisión de secretaría general y relaciones públicas*: Pedro Sáiz, con Julio Alonso. *Comisión asesora de la presidencia*: Félix Anero, con Severino Infonte, Mariano Hernando y Alberto Sanz. *Comisión de desplazamientos*: José Sanz Vinuesa, con Ramón García, Tomás Merino y Alberto Sanz. Además contamos, como delegados para los desplazamientos con Angel Sáiz y Félix Belincha, quien ya desempeñara esta tarea el año último y que ha prometido colaborar con nosotros. Y, claro está, en el aspecto técnico, Miguel Marueta, como entrenador, con Santiago Villahoz como ayudante y a resultas de lo que se decida respecto a Mariano Sanmartín, quien en estos momentos se encuentra lejos de Palencia.

—¿Funcionan ya las comisiones?

—Desde el primer día. Primero, como suele decirse, para "tomar tierra", pero ahora ya "a pleno pulmón". Puedo decirte que es ejemplar el sentido de la responsabilidad, con que todos ellos se han hecho cargo de la tarea. Ser su presidente, además de honrarme, es fácil.

—oOo—

Y concluimos la charla con algunos datos sobre inmediatas gestiones ante el Burgos para el partido pendiente en "La Balastera", que será casi seguro ya, el día 24, y de la visita en la sede del R. Madrid al señor Malbo, llevando en la agenda problemas de jugadores y también un partido en Palencia, etc., etc. Termina diciéndo el presidente:

—Que los aficionados sepan que el club es de todos y no exclusivamente de los directivos. Prometimos ponerle en marcha y lo estamos cumpliendo, pese al enorme sacrificio que supone encarar su situación económica. Pido a todos la máxima comprensión y ayuda, porque nuestro objetivo, como ya se anunció en la asamblea, es lograr ese anhelado y hasta ahora inalcanzable ascenso.

Los aficionados tienen ahora la palabra. Vamos a ver si entre todos secundamos a los directivos y hacemos subir muchos grados la "temperatura" de pre-temporada del PALENCIA C. F.

Pedro-Miguel BARREDA

PLANTILLA MORADA

GIL, un central que da todo en el campo

"Espero ser titular y triunfar"

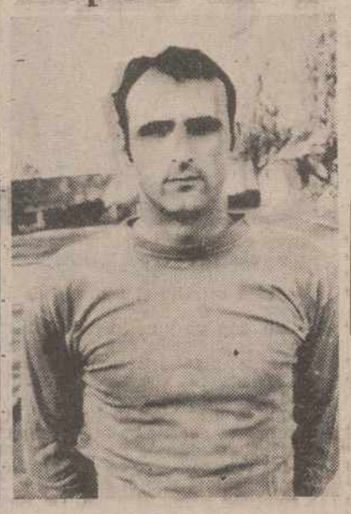

GIL

Podemos decir que Gil ya es un viejo conocido de los buenos aficionados palentinos. ¿Se acuerdan de aquel enmocionantísimo partido entre el Palencia y el Atlético Madrileño?, en aquella ocasión Raya y Gil fueron dos auténticos tanques en la defensa madrileña. Ahora dejemos que se presente en Palencia.

—Nombre, lugar y fecha de nacimiento.

—Alfredo Gil Esteban, nací en la capital de España el 14 de diciembre de 1949.

—Alrededor de 71 kilos y 1'73 de altura.

—¿Cuáles han sido tus clubs?

—He sido jugador del Atlético Madrileño, Almería y ahora en Palencia.

—¿Puesto?

—Defensa central.

—¿Cómo eres dentro del campo?

—Yo no sé decirlo muy bien. No tengo mucha técnica; pero soy de los que en el campo procuro darlo todo en el beneficio del club.

—¿Cuál es tu media de partidos?

—Siempre he pasado de treinta, en todas las temporadas y clubs. Soy un auténtico jugador de equipo.

—¿Cómo ves la plantilla?

—Hay buenos jugadores y eso te sirve de estímulo para luchar por el puesto. Espero ser titular y triunfar, es mi gran ilusión.

—¿Conoces el Grupo II?

—Sí, he jugado cuatro años en este Grupo

—¿Cómo lo ves en esta temporada?

—Para mí el Getafe y el Logroñés son los dos equipos más peligrosos; pero no olvidemos a los filiales madrileños que son muy difíciles en su campo. (Es curioso, o quizás sea la realidad, pero por ahora todos los jugadores resaltan los mismos equipos).

—¿El Palencia?

—Creo que parte con muchas posibilidades. Tengo esperanzas de que quedemos muy bien clasificados. El equipo está bien; digamos que del tercero para arriba.

—¿Qué pides a la afición?

—Acabo de llegar, tan sólo tengo un par de días de vida por Palencia y todavía no la conozco. Pero, desde luego, tiene que animar. Cualquiera del equipo que salga al campo es para dar todo lo que tiene dentro; ellos también deben hacerlo así desde su puesto.

—Gil, tú ya has jugado en La Balastera.

—Sí, jugué dos veces con el Madrileño. Me acuerdo que el público animó mucho a su equipo (nosotros también nos acordamos). En uno de los partidos Gento nos clavó un gol, de falta directa, verdaderamente impresionante.

—¿Qué esperas de La Balastera?

—Vengo con el deseo de hacer el máximo. Espero mucho del Grupo y del Palencia. Lo demás ya se verá.

Nosotros, el Palencia y la afición toda, espera mucho de Gil. Un fuerte central para la zaga morada. Suerte y a sudar al campo.

José Manuel RODRIGUEZ

El Trofeo "Fuentes Carrionas" para el Velilla

(Viene de la página anterior)

pinosa; Isidro, Juanjo, Mayo, Mariano y Gil.

Sustituciones: En el minuto 20 de la primera parte se retira Sanmartín, debido a una lesión. Su lugar fue cubierto por Quiliano.

Al iniciarse la segunda parte, Malanda y Lino entran en lugar de Isidro y Gil.

VELILLA C. F.: Cuni; Aquilino, Ortega, Raúl Marce, Paco; Zalo, Eduardo, Payo, Pipe y Tivo.

Sustituciones: Al comenzar la segunda parte, Tomás, Simón y Mediavilla ocuparon los puestos que habían ostentado Payo, Tivo y Ortega.

En el equipo velillense todos los jugadores alineados, a excepción del portero Cuni, del Cervera, son pertenecientes al club, si bien algunos de ellos actuaron la pasada temporada con el Guardo, en el Campeonato de Primera Regional Preferente.

LOS GOLES

Minuto 40 de la primera parte: Zalo adelanta al Velilla en el marcador al jugar bien y rematar espléndidamente un pase de Payo.

Minuto 25 de la segunda parte: Mayo consigue para el Palencia el tanto del empate.

Minuto 30 de esta segunda parte: Mediavilla logra un bonito gol, que redondearía el marcador con el resultado definitivo de 2-1 favorable al conjunto de casa.

EL PARTIDO

Según programa, el encuentro dio comienzo a las seis de la tarde. En general y dada la categoría de ambos equipos, se vio un partido bonito, muy entretenido y con continuas alternativas en los avances y en las acciones tanto defensivas como ofensivas de los dos grupos.

El juego se desarrolló animoso, rápido e incisivo, menudeando los acosos a ambas porterías. En este aspecto, el Velilla se mostró más decisivo en el ataque y sus jugadores frecuentaron los intentos de perforar la portería que defendía Crespo. El portero palentino tuvo que emplearse a fondo en abundantes ocasiones y su acertadísima actuación libró algunos tantos casi ya cantados.

Fue una contienda de poder a poder, con efectividad muy igualada, pero la ya apuntada ventaja de los locales en el ataque hizo que la victoria se inclinase de su lado. Por todo ello, el triunfo velillense por la mínima diferencia de un solo gol, debe considerarse totalmente justa.

DESTACADOS

Por el Palencia destacaron su portero Crespo, muy bien toda la tarde y dando seguridad al sistema defensivo. Mayo estuvo muy luchador y de sus botas salieron, con mucha frecuencia, los avances más peligrosos hacia el marco que defendía Cuni y protegían los defensas, para los que fue una auténtica pesadilla. Por último Espinosa, cuya labor en el medio del campo fue fructífera y de gran valía técnica.

En el Velilla hay que subrayar el juego de Pipe, sobre todo en la segunda parte. De él se vio el mejor juego de la tarde y en sus internadas trajo en jaque a la defensa morada. Marce, que se impuso en las líneas de cobertura locales, con mucha seguridad. Y, en algunos momentos, brilló también el quehacer de Eduardo y Zalo, sin que los demás jugadores locales desentonaran, pues, en líneas generales, su actuación fue buena.

EL V TORNEO NACIONAL DE LA GALLETA DE AGUILAR

(Viene de la página anterior)

En la tribuna presidencial se encontraba el citado delegado provincial de E. F. y Deportes, el alcalde de Aguilar, don Rafael Ruiz y el ex-jugador vallisoletano Lesmes II, quien acudió al encuentro invitado por la Organización y para ver en acción algunos jugadores a los que viene siguiendo en su labor de colaborador del Real Madrid.

ARBITRO Y ALINEACIONES

Arbitró el salmantino Ramos Marcos, del Colegio Oeste. Fue auxiliado en las bandas por los señores Manrique y Fernández.

Su labor fue buena, en líneas generales y si, a veces, se protestaron sus decisiones, esto fue debido más a cierto apasionamiento de los hinchas que a posibles errores. Hizo valer en todo momento su autoridad en el campo y cortó por lo sano los pequeños brotes de violencia que, en ocasiones se insinuaron.

Enseñó tarjeta blanca a los jugadores vallisoletanos Leguizamón (en el minuto 34 del primer timpo), a Drelks (minuto 44) y en la segunda mitad, en el minuto 14, a Mellado.

Los equipos presentaron estas alineaciones:

R. VALLADOLID: Campos; Salví, Docal, Leguizamón; Antón, Mellado; Drelks, Landáburu, Alvarez, Toño e Iru.

En el minuto 28 de la segunda parte, el alemán Drelks fue sustituido por Amarillo. El portugués Vicente, a prueba en el equipo vallisoletano, ocupó el puesto de Iru; y Astrain salió por Mellado.

BARACALDO C. F.: Aizpuru; Ceballos, Arechalde, Benito; Raúl, Sistiaga; Sáinz, Manolo, Larreina, Dueñas y Collantes.

Al iniciarse la segundo parte, Barrenechea salió en lugar de Ceballos, Juan Carlos por Manolo y Sebas por Larreína.

EL PARTIDO

El Valladolid presentó en Aguilar su equipo de gala, pues venía con mucha ilusión por conseguir este prestigioso trofeo. Prueba de ello es que en esta misma fecha otro equipo vallisoletano se había desplazado a Talavera para disputar también un torneo, pero los de la ciudad del Pisuerga dieron, sin dudarlo, preferencia a la competición de Aguilar, relegando a un segundo lugar en importancia el que habría de dilucidar en la ciudad toledana, a la que acudió un equipo de reservas y del filial.

Y no defraudó el Valladolid esta tarde en nuestro polideportivo. El conjunto se mostró mucho más técnico que su adversario. Pero esta supremacía inicial habría de ser contrarrestada por la juventud, el coraje y el afán de lucha del cuadro baracaldés, en el que Sistiaga fue un auténtico valladar donde, una y otra vez, se venían a estrellar los avances vallisoletanos.

Jugó el Valladolid muy bien la táctica del fuera de juego, haciendo caer en ella, repetidas veces, a los jugadores baracaldeses, sobre todo en las cercanías de la línea media.

Durante los noventa minutos, no obstante, el dominio fue alterno y menudearon las ocasiones de gol, que desbarataron ambos guardametas en verdaderos alardes de reflejos, decisión y agilidad.

Como ya queda apuntado, surgieron algunos brotes de dureza en el juego, pero sin que éstos entorpecieran la buena deportividad mostrada por los dos conjuntos a lo largo del encuentro.

Se vieron jugadas muy bien ligadas y el juego resultó generalmente bonito, ya que ambos equipos se emplearon con decisión tanto en el ataque como en la defensa, sin descuidar ninguno de los dos cometidos, dadas las características de la confrontación. Sin embargo, no fue un encuentro de gran técnica ni de demostración de fuerzas, pues quedaba al descubierto, como es normal en estas primeras fechas de pretemporada, una falta de conjunción en ambas formaciones y unas ideales condiciones físicas en los jugadores.

Con todo, el Valladolid se mostró más homogéneo y sus acciones llevaban el sello de un mayor dominio de la situación y una táctica más depurada, como corresponde a su categoría y a los refuerzos con que cuenta este año.

Se repitieron las ocasiones de gol, al menos las oportunidades de culminar con fruto muchos buenos avances de ambas delanteras. Y así, en el minuto 22 de la primera parte, Larreina tiró fuera por poco un balón que de sus botas salió con la etiqueta de tanto. Fue ésta una de las mejores oportunidades que el equipo vasco tuvo frente al marco de Campos.

Dos minutos más tarde es el vallisoletano Alvarez el que desperdicia una gran ocasión de adelantarse en el marcador, al no rematar bien un precioso pase de Antón.

Y apenas había transcurrido un minuto más, cuando Docal tiró muy colocado, pero Aizpuru, con un espectacular blocaje hizo nulas las aspiraciones del vallisoletano.

Pero en la segunda parte, a pesar de todo, las mejores ocasiones de marcar las tuvieron los vascos. Y además ya muy avanzado el tiempo reglamentario del encuentro, con lo que, en caso de haber logrado alguna diana, hubiesen puesto muy cuesta arriba las aspiraciones de los del Pisuerga.

En el minuto 33, Dueñas falla un balón que se había jugado hábilmente de cara a la puerta contraria. Y a los 38 minutos es Sáinz quien vería malogrado su fenomenal remate de cabeza por la felina estirada de Campos, quien, en una demostración de saber estar y actuar bajo los palos, ejecutó un paradón, en dos tiempos, que heló el júbilo anticipado de los seguidores baracaldeses. Fue ésta, sin duda, la mejor jugada de toda la tarde, pues si el balón vino dirigido magistralmente hasta los dominios de Campos, el remate de Sáinz y la estirada del guardameta pusieron broche de oro a una de las muestras más difíciles de ver hoy en un campo de fútbol: juego del bueno, con todos los ingredientes clásicos para que éste resulte de pura ley.

SERIE DE PENALTYS

Acabado el tiempo reglamentario, la competición tenía normalizado que se ejecutasen series de penaltys en caso de empate, sin prórrogas.

Comenzaba la serie alterna de cinco tiros el Baracaldo. La emoción en los graderíos era intensa y si durante el encuentro se vio pasión y amor desbordado por los colores propios, ahora cada pelota puesta en el punto de la máxima falta ataba las gargantas, conteniendo la respiración y absorbiendo la atención de los sentidos de los aficionados.

El primer penalty lo lanzó Arechalde, marcando.

El segundo lo transforma también el vallisoletano Landáburu.

Benito hace gol en el tercero.

Y Astrain iguala la serie, con otro tanto en el cuarto lanzamiento.

Ceballos lanzó fuera el quinto, tercero de su equipo.

Y Alvarez pone en ventaja al Valladolid al lograr gol en el sexto lanzamiento.

El baracaldés Dueñas aumenta la desventaja de su equipo, al detener su chut el portero Campos.

Y como Amarillo también hizo diana para el Valladolid, en el octavo lanzamiento, ponía a su equipo con la insalvable ventaja de dos goles, ya que sólo quedaba un tiro por cada bando para acabar la serie.

Así, pues ,el Valladolid pasa a la final de este V Torneo de la Galleta cuyo segundo acto ha de coprotagonizar en par la expectación por la competición, ya que de clasificarse también finalista el Palencia, daría al encuentro definitivo del próximo domingo una verdadera animación, agigantada con la rivalidad deportiva regional y por la importante entidad del equipo vallisoletano, cuajado hoy día de auténticas figuras de la Segunda División y algunas de talla internacional, como el ex-valencianista Antón.

DESTACADOS

Por el Valladolid sobresalieron su guardamenta Campos, que salvó a su equipo en momentos de gran peligro; el magistral quehacer de Antón y la labor constante y eficaz de Landáburu.

En el conjunto del Baracaldo hay que señalar también la seguridad de su portero Aizpuru, la labor defensiva de Benito, el constante batallar, certero y efectivo, en la zona media de Sistiaga, y el juego de ataque de Sáinz, que, en más de una ocasión, llevó y tuvo balones con marchamo de gol.

Al final de la confrontación, el Baracaldo recibió el trofeo de consolación, instituido para los equipos que quedan eliminados en las semifinales del Torneo.

RVISION
LLEVE MUSICA
EN EL ACTO
Le instalamos autorradio y cassette de la marca nacional o de importación preferida
CON FACILIDADES DESDE 500 PTAS. MENSUALES
RADIOVISION
TLFN. 713230
HNOS. LOPEZ-FRANCO, 8
PALENCIA
Y ahora también en M. Pelayo, 4-Tlfn. 725339

En Alar del Rey se celebró la Fiesta de las piraguas, con el XI DESCENSO DEL PISUERGA

(Viene de la página 12)

K-2 Cadetes

1.º—J. Camino y Varela, Cisne Oje Valladolid, 59-87.
2.º—Javier Alegre y Ramón Dorado, Santiagotarrak, 1-06-40.

K-1 Cadetes

1.º—Moncho - Bustos, Villaviciosa, 1-04-35.
2.º—B. Holmes, Inglaterra, 1-05-30.

K-2 Infantiles

1.º—Pedro Alegre y Juan Eduparán, Santiagotarrak, 1-05-16.

K-1 Infantil

1.º—Florentino Pariente, Club Ensidesa.

Damas K-2

1.º—H. Joney y C. Parrat, Inglaterra.

Damas K-1

1.º—María del Carmen Addel, Alberche Madrid.

1.ª R

1.º—Pedro Calderón, Santander.
2.º—José Luis Cubillas, Santander.

Meta Volante

1.º—Eugenio Soto y Francisco Labra.

Equipos

1.º—Villaviciosa.
2.ª—Fasa Renault Valladolid.

J. L. GUTIERREZ REY
Especialista por la Ciudad Sanitaria «La Paz». (Madrid)
Partos - Ginecología - Esterilidad
Consulta, petición hora.
Plaza de San Lázaro, 2. primero.
Teléfono 711875
Partos y operaciones en Clínica «Virgen de la Salud», Telf. 714496

TENIS

ORANTES, doble semifinalista del TORNEO DE INDIANAPOLIS

En individuales eliminó a Gisbert y con él ganó en dobles

Indianápois, 10.—(Alfil).—Manuel Orantes ha vencido a Juan Gisbert en dos sets, por 6-2 y 6-2, en el partido de cuartos de final del campeonato de tenis de Estados Unidos, en tierra batida.

Otros resultados de cuartos de final de individuales masculinos:

Onny Parum (Nueva Zelanda), vence a Iván Molina (Colombia), 4-6, 6-1, 6-4.

Arthur Ashe, (EE. UU.), vence a Jaime Fillo (Chile), 7-6, 6-3.

Guillermo Vilas (Argentina), vence a Eddie Dibbs (Estados Unidos), 6-4, 6-1.

En cuartos de final de dobles, Crantes y Gisbert vencen a la pareja formada por Balina y Velasco (Colombia), por 7-1, 7,5.

Fibax-Pohnmann (Polonia-Alemenia Oeste), vencen a Cahill-Whitlinger (Estados Unidos), 4-6, 6-1, 6-4.

Ricardo Cano-Belos Prajeux, (Argentina-Chile), vencen a Bill Brown-Krulevitz, (Estados Unidos), 6-4, 6-3.

Individuales femenino, semifinales:

Chris Evert (Estados Unidos), vence a Nancy Guntes (Estados Unidos), 6-7, 7-5, 4-2, abandono.

Dianne Fromholt (Australia), vence a Katja Ebbinghaus (Alemania Oeste), 6-7, 6-0, 6-2.

Semifinales, dobles femeninos:

Fiorella Benicelli-Isabel Fernández (Uruguay-Colombia), vencen a Chris Evert-Jeanne Evert (Estados Unidos), 6-3, 6-3.

Gail Chanfreau - Julis Heldman (Frencia-Estados Unidos), vencen a Laura Dupunt-Perry Holloday (Estados Unidos), 6-4, 6-3.

Dos nuevos records nacionales de HARO

(Viene de la página anterior)

Buena también ha sido la marca femenina de Rosa María Ochandiano con sus 2 minutos, 10 segundos y 8 décimas en los 800 metros.

Otro aliciente de la reunión lo ha constituido la prueba de lanzamiento de barra vasca, modalidad ésta que no se veía en los estadios desde hace casi una decena de años. La exhibición, que gustó mucho al público, ha corrido a cargo de los veteranos Erauskin y Celaya.

Sobre esta prueba comenta Pedro Gabilondo en "Marca", en su crónica desde San Sebastián:

"Mariano Haro dio todo un recital, y además de superar con amplitud su record nacional quedó a sólo 53,4 del record mundial y a 291 metros de la marca del belga Roelands en la hora.

Haro hizo una carrera prodigiosa, con un ritmo siempre por debajo de los tres minutos por kilómetro, salvo en el décimocuarto, en el que señaló tres minutos justos. Los tiempos de paso del palentino en cada cinco kilómetros fueron.

Cinco kilómetros 14-27-0.
Diez kilómetros: 29-12-0.
Quince kilómetros: 43-56-0.

La marca final en los veinte kilómetros fue de 58-37-8, lo que indica que la segunda parte de la prueba la corrió en 29-25-8.

Haro siguió hasta completar la hora de carrera, en la que cubrió 20.493 metros, con lo que señalaba 1.040 metros más que el record precedente, consiguiendo una de las mejores marcas mundiales, 200 metros por encima de la que fue record del australiano Clarke.

Juan Hidalgo realizó también una gran carrera, hasta el punto de que pasó los diez kilómetros junto a Haro casi al ritmo de su mejor marca del año en la distancia. Cubrió más de veinte kilómetros en la hora y supo sufrir en los últimos 2.000 metros, en los que estaba bastante fatigado. Hidalgo mejoró en cuatro minutos su marca personal, y la hazaña de Haro no hace difuminar la gran carrera del toledano.

Santiago de la Parte, que tiró por los primeros compases de la prueba, se retiró a los cinco kilómetros.

M.C.D.2022

Por penaltys, tras 3-3 en el tiempo reglamentario más la prórroga

El Peñarol, ganador del Trofeo Teresa Herrera

También por lanzamiento de faltas máximas, el Atlético de Madrid logró su tercer puesto ante el Stoke City

La Coruña, 10. (Alfil). — El Peñarol ha conquistado el XXX Trofeo Teresa Herrera, al vencer, por penaltys, al Cruceiro, de Velho Horizonte (Brasil).

Al término del tiempo reglamentario el marcador señalaba el empate a tres tantos. Se jugó una prórroga de 30 minutos y se produjo un nuevo gol para cada equipo, circunstancia que obligó a lanzar una serie de penaltys, logrando el Peñarol materializar ... dos, mientras los brasileños convertían uno.

Los capitanes generales de la Octava Región Militar y de la Zona Marítima del Cantábrico, acompañados de diversas personalidades y autoridades, presidieron el encuentro.

Arbitró Guruceta, del Colegio Guipuzcoano, que tuvo una buena actuación. Mostró tarjetas blancas al uruguayo García, por no situarse en el ... reglamentario en el lanzamiento de una falta; al brasileño Palihnha y al uruguayo Perurena, por juego violento; así como también al brasileño Patata, por protestar una decisión suya.

Los equipos presentaron las siguientes alineaciones:

Peñarol: Corbo; Perurena, García, ...; Mario Martínez, Mario Sor...; Quevedo, Unanue, Morena, Ra... Silva y Cruz.

A los 34 minutos de la segunda parte Barbosa sustituye a Cruz.

Cruceiro: Raúl; Eduardo. Piazza, ...-Menezes; Nelhno, Wanterley; ... Batata, Ze Carlos, Palinha, Direceu-Lones y Joaocihno.

A los 30 minutos de la primera parte Direceu-Lones fue sustituido por Jesum.

A los 39 minutos de juego, Nelhno desde lejos lanza con mucho efecto y marca el primer gol brasileño.

En el minuto 42, en vistosa jugada el Peñarol consigue empatar al rematar en plancha Morena un servicio de su compañero de línea. Con este resultado concluye la primera parte.

A los 33 minutos de la segunda parte, Palinha, en solitario, y tras burlar la acción defensiva del Peñarol, marca el segundo gol de su equipo.

Un minuto después se produce una jugada de la delantera del Peñarol que concluye con un lanzamiento de ...mer y Unanue, remata de cabeza un saque de esquina estableciendo el definitivo empate a dos tantos.

En la segunda parte de la prórroga Palinha deshace la igualada al ... muy bien un balón desde lejos. Dos minutos más tarde se produce un nuevo empate gracias a una ...ente jugada de García. Tras una prórroga emocionante y casi dramática llega el lanzamiento de penaltys. Inició los tiros el Cruceiro, ... Piazza. Acierta Nelhno; ... Menezes envía el balón a un ..., Jesum tira flojo y el tiro de ... Carlos sale fuera.

Los lanzamientos del Peñarol, ...ron Garisto y Morena.

El encuentro fue de gran emoción ...idad y siempre se caracterizó por lo incierto del resultado que primó hasta el minuto final y el lanzamiento de penaltys.

Cualquiera de los dos conjuntos pudo alzarse con la victoria y los ...s se repitieron por una y otra parte.

Los dos equipos practicaron un férreo sistema de marcaje, pero esto no fue obstáculo para que el juego se desarrollase con brillantez.

El Cruceiro hizo un fútbol más ...do, aunque a la hora de con... sus jugadores mostraron velocidad y empuje.

El Peñarol se defendió bien y se mostró siempre incisivo y buscó me... su rival el camino del gol. ...ica, buen fútbol y empuje fueron las armas decisivas y felices de los conjuntos.

El capitán del Peñarol recibió de manos del alcalde de La Coruña el trofeo y Nelhno, del Cruceiro recibió el de mejor jugador.

Los uruguayos dieron la vuelta al campo de juego portando el valioso trofeo conseguido y dedicaron su victoria a los niños coruñeses.

La XXX edición del trofeo Teresa Herrera ha tenido gran fútbol y mucha emoción.

TERCER PUESTO PARA EL AT. DE MADRID

La Coruña, 10. (Alfil). — El Atlético de Madrid, ha conseguido el tercer puesto del Trofeo Teresa Herrera al vencer, después de una serie de penaltys, al conjunto Stoke City. Al final del encuentro se llegó con empate a cero goles.

Arbitró el portugués Freitas An..., que estuvo flojo.

A sus órdenes los equipos presentaron las siguientes alineaciones:

Stoke City: Shilton; Bowers, Pejic, ...; Smith, Bloor; Skeels, Greenhoeff, Hurst, Hudson y Sal...

Al comenzar el segundo tiempo, Greenhoeff fue sustituido por Lewis y Bowers por Marsh. A los 36 minutos de este segundo periodo Bloor dejó su puesto a Dodo.

At. de Madrid: Tirapu; Fraguas, Heredia, Capón; Sena, Benegas; Ayala, Irureta, Gárate, Alberto y Baena.

Al iniciarse la segunda parte, Becerra sustituyó a Baena; a los quince minutos del segundo periodo, Launa salió por Capón, y a los 25, Salcedo por Sena.

El partido ha sido de muy poca calidad y aburrido. El público que asistió al encuentro protestó en muchas ocasiones.

Al finalizar los 90 minutos reglamentarios se lanzó una serie de penaltys, en los cuales el At. de Madrid marcó cuatro por mediación de Heredia, Ayala, Laguna y Alberto, mientras que el equipo inglés marcó dos, Hurst y Mahoney.

Fallaron por los ingleses Hudson, salmons y Pejic, mientras que por el At. de Madrid fue Irureta.

La gran figura del encuentro ha sido el guardameta del Atlético, que realizó extraordinarias paradas.

OTROS TROFEOS

El CELTA ganó el Conde de Fontao

En un pobre encuentro venció por 1-0 al Sporting de Gijón

PARA LA BALOMPEDICA LINENSE, EL TROFEO DE LA LINEA

La Línea de la Concepción (Cádiz, 10. (Alfil). — La Real Balompédica Linense, se ha adjudicado el primer trofeo triangular por ella instituido, al vencer esta tarde al Atlético de Marbella, por dos goles a cero. Al final del primer tiempo se llegó ya con este mismo resultado.

Alineaciones:

Balompédica: Pacún; García. Mota, Redondo; Paniagua, Ledesma; Mateo (Sosa), Aagón, Sáez, Cino (Navarro) y Quirós (Noli).

Atlético de Marbella: Hernández (Félix); Cepas, De la Rosa (Márquez), Camargo; Peláez, Serrano; Carbonell (Reyes), Sarmiento (Popó), Zayas, Ballesteros y Manolín.

Arbitró el señor González, de La Línea. Enseñó tarjeta blanca a Cepas y Peláez, del Marbella.

A los dos minutos, Sáez inaugura el marcador. A los 29, Mateo logra el resultado definitivo.

La Balompédica ha sido justo vencedor del encuentro de esta tarde e, igualmente, del trofeo triangular, en el que la Balompédica empató a un gol con la A. D. Ceuta, mientras este equipo empató ayer a 0-0 con el At. de Marbella.

En la primera mitad, la Balompédica dominó al Marbella, teniendo varias ocasiones más de aumentar el resultado, mientras que el equipo malagueño no tiró a la puerta local con peligro en una sola ocasión. En la continuación, la Balompédica siguió en la misma línea de juego, poniendo en peligro muchas veces el portal defendido por Félix.

En el minuto 30 de la primera mitad, le fue anulado, a la Balompédica, un gol fuera de juego de algún jugador local en una meleé que se produjo ante la puerta malaguista.

Destacaron, por la Balompédica, Quirós, Sáez, Mateo y Cino, aunque todos realizaron buen juego.

Por el Marbella, Cepas, Márquez y Ballesteros.

VII TROFEO «CONDE DE FONTAO», PARA EL CELTA DE VIGO

Ribadeo (Lugo), 10. (Alfil). — El Real Club Celta de Vigo se adjudicó el séptimo trofeo «Conde de Fontao», al vencer, por un gol a cero, al Sporting de Gijón, en partido disputado esta tarde en el Estadio «Martínez Otero», que registró buena entrada.

El único gol del encuentro lo marcó Castro, cuando estaba a punto de terminar el primer tiempo. Fue una jugada personal, con internada rápida y cuando el meta gijonés iniciaba la salida, el delantero céltico lanzó un potente disparo. El balón, después de rebotar en el meta y haciendo como una parábola penetró en el portal del equipo asturiano.

El encuentro, en líneas generales, ha sido pobre. Ambos equipos evidenciaron falta de preparación física y de rodaje. Sin embargo, se apreciaron algunas buenas jugadas, incluso con oportunidades de gol, entre las que cabe destacar las realizadas por el gijonés Megido, que en dos oportunidades disparó a la madera. Decepcionaron, por el contrario, los internacionales Quini y Churruca.

El Celta se defendió bien después de conseguir el gol, y realizó contragolpes que llevaron peligro al marco gijonés. En estos contrataques brillaron sobremanera las hechuras de Castro y Juan, así como Del Cura en su actuación ofensiva. El debut de este jugador ha estado positivo por cuanto se mostró como un jugador sumamente inquieto y que dio mucho trabajo a los defensas.

Al término del encuentro, el Conde de Fontao, Alfredo Moreno Uribe, hizo entrega del trofeo en litigio al capitán del Celta, entre los aplausos de los aficionados.

Arbitró el colegiado coruñés, Carreira Abad, discreto.

Celta: Aguerre; Villar, Rivas, Bua; Castro, Manolo; Sanromán (Aparicio), Juan, Doblas, Waldo (Martínez) y Del Cura (Carnero).

Sporting: Castro (Nacho); Piñel, Redondo (Maceda), Cundi; Herrera (Landucci), José Manuel; Megido (Herrero), Quini, De Diego, Ciriaco (Valdés) y Churruca.

«TROFEO PLATERO»

Moguer (Huelva), 10. (Alfil). — El Pinzón C. D., se ha adjudicado el tercer puesto del «V Trofeo Platero», al vencer esta tarde al Moguer por dos goles a cero. El primer tiempo finalizó con el resultado de 1-0.

Alineaciones:

Pinzón: Landero; Domínguez, Antoñín, Tilvez; Estévez, Alonso; Rafalín, Paco, Ortega, Caro (Gento) y Gómez.

Moguer: Polito; Chico, José Manuel, Velo (Narciso), Macías, Flores; Nino (Garrocho), Márquez II, Juan Manuel, Pioša (Sierra) y Thorice.

Arbitró el señor Muñoz Arenas, de Huelva. Enseñó tarjeta blanca al jugador del Pizón, Antoñín, por juego peligroso.

Goles:

1-0: Minuto 28: Indecisión en la defensa del Moguer que aprovecha Gómez para marcar.

2-0: Minuto 30 de la segunda parte: Rápido contrataque de Rafalín y esperando la salida del portero del Moguer consigue el segundo gol.

El partido ha sido malo en líneas generales, en el que el Pinzón se impuso por su mejor preparación física, empuje y anticipación ante un Moguer apático y sin fuerza.

Justo triunfo del Pinzón que logra así el tercer puesto del «Trofeo Platero».

Destacaron por el Pinzón, Antoñín, Rafalín y Domínguez.

En el Moguer, Flores y Thorice.

AMISTOSO: BENICARLO, 0; CASTELLON, 4

Benicarló (Castellón), 10. (Alfil). —Con buena entrada y 30 grados de temperaturas, se celebró anoche, en el Estadio Municipal, el encuentro amistoso entre el equipo local y el Castellón.

Arbitró el colegiado señor Pinto, sin complicaciones.

Por el Benicarló, formaron: Gómez; Gamir, Quini (Breto), Mike; Calvet (Garro), Raúl; Juan, Carlos, Mañón Parra (Perales), Linares, Navarro y Víctor (Moto).

Por el Castellón: Llopico (Genicio); Babiloni (Beltrán), Severino, González; Corrales, Selma; Pichi, Alonso, Ruiz, Saura y Cioffi.

Goles:

0-1: 10 minutos: Una falta que saca Saura y envía a la red. A los 43 minutos, Pichi Alonso lograba el 0-2. A los 45 minutos, otra vez Saura consigue el gol. En el minuto 82, Cioffi dejaba el marcador en el definitivo 0-4.

No desentonó el Benicarló ante un Castellón superior, que lleva 27 goles en tres partidos. Destacó en todo el encuentro Pichi Alonso, como gran figura de ataque y profundidad.

SEGUNDO TROFEO CIUDAD DE GANDIA

Gandía, 10. (Alfil). — Combinado, Real Madrid.—Castilla, 1; Real Betis Balompié, 1.

Combinado: Amador; San José, Heredia, Morgado; Castañeda, Morote; Rosales, Macua, Isidro, Villanueva y Macanás.

En la segunda parte salieron Monescilla, Aragonés y Pascual.

Betis: Esnaola; Bizcocho, Cobo, Sabate; Biosca, López; García Soriano, Alabanda, Ladinsky, Cardeñosa y Benítez.

En la segunda parte, salieron Mendieta y Rogelio.

A pesar de llevarse el Betis el segundo trofeo Ciudad de Gandía, no pudo en ningún momento doblegar al modesto Combinado que tenía enfrente. Hubo pocas ocasiones de gol, las pocas que se prodigaron fueron resueltas por ambos porteros sin grandes dificultades. En las postrimerías del encuentro cuando ya el Betis parecía conformado con este modesto empate que le hacía acreedor al trofeo, fue expulsado Rogelio por desplazar el balón y protestar posteriormente una decisión arbitral.

Durante estos cinco minutos finales, se creció el Combinado, poniendo en apuros la meta defendida por Esnaola, aunque no se tradujesen en el marcador. El principal protagonista fue el árbitro señor Fandos, ayudado en las bandas por los señores Payarri y Martí que, gracias a su inhibición permitió que se endureciera excesivamente el juego en la primera parte.

En la segunda se corrigió bastante más por deseo de los propios jugadores que por propia eficacia del árbitro. Muchos seguidores madrileños y algunos del Betis, aplaudieron a sus respectivos equipos y abroncaron al árbitro.

PARA EL SEVILLA EL TROFEO PLATERO

Moguer, 11.—(Alfil). — El Sevilla ha ganado la IV edición del trofeo Platero, de Moguer, al vencer al Recreativo de Huelva por 4 goles a 2, después de 120 minutos de juego y una tanda de penalties.

El tiempo reglamentario y la prórroga había finalizado por empate a cero.

Alineaciones:

Recreativo de Huelva: Parreño; Rafael, Sanchis (Isabelo), Ortiz; Arrazola, Azuada; Calvo, Otelo (Andrés), Galleguito, Juan María (Jesús Torres) y García.

Sevilla: Miguel; Del Valle, Curro, Galindo; Valencia, Asian; Luis, Díaz (López), Dianez, Varela (Jesús), Cueli (Monago).

Arbitró el colegiado onubense Caetano Bueno, que tuvo una excelente actuación.

Transformaron los penalties, por el Sevilla, Valencia, Luis, Monago y López; por el Huelva, Palleguito y García.

Partido muy igualado y entretenido ,aunque sólo a ráfagas se vio juego de calidad. Los sevillistas mostraron más ideas y mejor preparación que el Recreativo, que estuvieron poco efectivos.

El trofeo fue entregado al capitán del Sevilla, Dianez, por el presidente del Moguer, don Manuel González Gil.

TROFEO VILLA DE AZPEITIA: EL ALAVES GANO POR PENALTIES AL LAGUN ONAK

Azpeitia (Guipúcoa), 10.—(Alfil).— El Deportivo Alav0s ha obtenido el trofeo «Villa de Azpeitia», disputado contra el conjunto local, Lagun Onak, recién ascendido a Tercera División. Al término de los noventa minutos reglamentarios se llegó con empate a cero, por lo que se procedió al lanzamiento de penalties, marcando cuatro el Alavés y dos el Langun Onak.

Arbitró sin dificultades el colegiado señor Iraola.

Alavés: Rodri; Pascuál, Bea. Español; Catalán, Uriarte Pana, Adorno, Aramburu, Sánchez Martín y Urquía.

En el segundo tiempo, el conjunto de Vitoria sacó este otro «once»: Vidaurrazaga; Frutos, Montejo, Arana; Moreno, Alava; Ciudad, Ortigosa, Uriona, Arambarri y López.

Lagun Onak: Azpiazu (Javi); Odriozola I (Castillo), Bereciartua, Azacarcorta; Segurola, Olaizola (Moya I); Lucio, Odriozola II (Arana), Aramburu, Marcial (Moya II) y Arrieta I.

En encuentro no ha sido de mucha calidad. El primer tiempo fue muy movido, con un comienzo de presión del Lagun Onak. Luego, poco a poco, se impusieron los alaveses. En el minuto 25 cabe registrar un fuerte disparo de Pana, con gran parada de Azpiazu.

En la segunda parte parecía que el Alavés, al sacar un equipo nuevo, iba a resolver el partido a su favor; pero los jugadores locales se defendieron bien y se llegó al final sin goles.

En Palencia
TELESTAR
Reparación Radio y TV
Una nueva dimensión en reparaciones garantizadas
C/ San Antonio, 25.
Teléfono 71 49 91

CICLISMO

LOPEZ CARRIL, vencedor del Criterium de Bergerae

Bergerac, 10. (Alfil). — El ciclista español Vicente López Carril, ha ganado el Criterium de Saussignac, disputado esta tarde en presencia de una gran multitud.

López Carril, cubrió los 72 kms., en una hora, 52 minutos.

En segundo lugar, a diez segundos, se clasificó Rouxel, y en el mismo tiempo que éste, otros diez corredores, entre ellos Thevenet y Ocaña.

Antes de esta prueba se había disputado una carrera contra reloj, ganada también por López Carril, delante de Thevenet y Poulidor.

THEVENET GANO EN MAURS

Maurs (Francia), 10. (Alfil). — El «Criterium» Ciclista de Maurs, disputado tradicionalmente por la noche, fue ganado el sábado por el vencedor del último «Tour», Bernard Thevenet.

El orden de llagada a la meta, fue:

1 Thevenet (Francia), las 120 vueltas de un circuito de un kilómetro, 100 metros, en 2 horas, 32 minutos.
2 Esclassan (Francia), a 8".
3 Poulidor (Francia, ídem.
4 Aiguesparses (Francia), ídem.
5 López Carril (España), ídem.

Un buen
ANUNCIO
constituye la más poderosa palanca para el desarrollo de todo negocio.
Llamen al Tlf. 722690
DIARIO - DIA,
el periódico de los palentinos

KEITA solicita un cirujano yugoslavo

Valencia, 11 (Alfil).—El jugador del Valencia Salif Keita ha solicitado la presencia de un cirujano yugoslavo, para que practique su intervención quirúrgica, según informa hoy "Hoja del Lunes".

Al parecer, Keita, al saber que se encontraba mal de salud, fue a ser examinado por un especialista francés; el tratamiento dictado por éste no surtió completo efecto, y los servicios sanitarios del Valencia propusieron la intervención quirúrgica. El jugador temió entrar en el quirófano, y por los resultados; se le dijo, entonces, que su lesión era similar a la que se operó a Jesús Martínez el pasado mes de mayo, de la que ya se encontraba repuesto, y a la vista de ello, Keita ha dicho que conforme, pero que ha de venir, para operarle, el mismo cirujano yugoslavo que estuvo en España para operar a Jesús Martínez y a uno de los jugadores alemanes del Real Madrid.

En consecuencia, no se sabe —siempre según dicha fuente— todavía si Keita se operará antes de ser traspasado o dejado en libertad, o si esta operación tendrá que practicársele cuando ya no sea jugador del Valencia.

RESIDENCIA
COLEGIO
MIGUEL DE CERVANTES
Apertura Curso próximo
ENSEÑANZA PREESCOLAR
Formación Profesional Primer Grado
ENSEÑANZA LEGALMENTE RECONOCIDA
Informes: Mayor, 63, 1.º. Teléfono 71 44 49

5-2: El ZARAGOZA "aplastó" al ROSARIO CENTRAL en Caracas

Alemania Oriental se adjudicó el torneo llamado "MINI COPA MUNDIAL"

Caracas, 10 (Alfil). — Desde los 20 minutos de haber empezado el partido entre el "Zaragoza" y el "Rosario Central" de Argentina se notó el dominio amplio de los españoles sobre los argentinos.

La primera parte de este candente partido terminó sin goles. Pero ya se podía asegurar que el conjunto español dominaría al sudamericano.

Con un gran lleno y en terreno resbaladizo por la lluvia que ayer tarde cayó sobre Caracas, el "Zaragoza" apabulló al "Rosario Central" con ataques profundos y precisos.

Antes del descanso, el guardameta Viasusto y la defensa del "Rosario Central" tuvieron que prodigarse a fondo para contener los incisivos ataques del "Zaragoza", que desperdició tres oportunidades claras de gol.

Alineacioens:

Zaragoza: Irazusta; Blanco, Basto, Rojo; Planas, Violeta; Rubial, Castani, Diarte, Arrúa y Juanco.

Rosario Central: Viasusto; González, Pascuttini, García; Burgos, Aimar; Marsinelli, Capril, Zavagno, Risaletto y Cáceres.

Arbitró Vergara y jueces de línea: Evelio y Da Silva.

En esta mini copa mundial, que se celebra en Caracas, el "Real Zaragoza" queda el tercero al derrotar anoche, por 5-2, al "Rosario Central", que queda en el cuarto y último lugar.

A los 3, 5 y 9 minutos de la segunda parte del partido, el "Real Zaragoza" se puso en ventaja con goles del ariete paraguayo Arrúa, dos veces y uno de Diarte.

A los 8 minutos, Solari, que había entrado por Risaletto anotó el primer gol del "Rosario Central".

A los 28 minutos el juez Vergara dio gol por penalty de Solari en contra del conjunto español Decisión poco acertada y también poco aceptada por el público y los hispanos.

A los 35 minutos, Vergara, como para "tapar" su anterior decisión dio un penalty en contra del "Rosario Central".

El quinto gol del "Zaragoza" lo anota Diarte a los 40 minutos.

Ambos conjuntos se dieron y lucharon fuertemente para lograr el tercer lugar de la "Mini Copa Mundial" que desde el jueves se celebra en Caracas.

Tanto los componentes del "Real Zaragoza" como los perdedores del "Rosario Central" brindaron a los venezolanos y a la numerosa colonia española y la argentina, un fútbol agradable, organizado y técnico que arrancó aplausos en las diferentes goleadas.

La astucia argentina no pudo ante los mortales ataques de los españoles que demostraron mayor control, mejor acoplamiento al húmedo terreno y superioridad en las dos etapas de este candente juego.

OPINIONES ZARAGOCISTAS

Caracas, 10 (Alfil).—"El partido fue bueno de principio a fin. Superamos al Rosario Central en todo el segundo tiempo y le goleamos", declara Carriega, entrenador del Real Zaragoza de España, que logró el tercer puesto en la "Mini Copa Mundial" celebrada en esta capital.

"Tenemos que lamentar la injusticia del penalty que nos señaló el árbitro Vergara, y que no existió. Fue una injusticia que se cometió con nosotros", afirmó el entrenador del equipo que esta noceh apabulló a la argentina por 5 goles a 2.

"Creemos que el público venezolano, que tan bien nos ha acogido, le dimos goles de factura, los jugadores cumplieron todas las instrucciones al pie de la letra. Si hubo algunos errores fue culpa del terreno malo y que desmejoró más con la lluvia caída por la tarde", terminó Carriega.

Por su parte, el doctor Sampietro, médico y dirigente del Zaragoza, dijo:

"El partido fue muy bueno, especialmente en el segundo tiempo, a medida que los jugadores se adaptaron al terreno. Lamentamos que el primer encuentro no haya sido satisfactorio para el público venezolano y para la colonia española que es numerosa en Caracas".

Arrúa, el ariete paraguayo del Zaragoza se mostró feliz por los tres goles que marcó durante el encuentro y que levantaron aclamaciones del público.

También el otro goleador de esta noche por parte del Zaragoza Diarte, se manifestó contento por sus dos goles y satisfecho por la labor del equipo en general.

EL TRIUNFO PARA ALEMANIA ORIENTAL

Caracas, 10 (Alfil).—La representación de Alemania Oriental se proclamó campeona de la "Mini Copa Mundial", al vencer anoche en la final al conjunto portugués "Boavista" por 2 goles a 1. Los dos goles alemanes fueron hechos antes del descanso y el portugués en la complementaria.

Alineaciones:

Alemania Oriental: Croi; Crapentain, Dorner, Weise; Kurjuneit, Lakk; Riediger, Pommerenkg, Streich, Bogel y Hoffman.

Boavista: Botelho; Trinidade, Mario Joao, Carolino; Tai, Barboza (sustituido por Jorge en la primera parte); Alues, Francisco Mario, Hilton, Salvador y Acacio (reemplazado por Zezinho en la segunda parte).

El poderío alemán se puso en vigencia desde el comienzo del partido de anoche. Pues a los 11 minutos Pemmerenkg, de penalty, anotó el primer gol de los alemanes orientales.

Faltando dos minutos para el descanso Strich anotó el segundo gol.

A los 89 minutos, Salvador, del "Boavista" anotó el único gol para su equipo.

Alemania Oriental a vencido merecidamente y ha quedado justificadamente como campeona de esta "Mini Copa Mundial". Física, técnica, organizativa, los alemanes fueron superiores ante los portugueses, españoles y argentinos que los siguieron en orden de llegada en la clasificación final.

Todos brindaron un excelente fútgol, digno de la categoría que ostentan estos equipos.

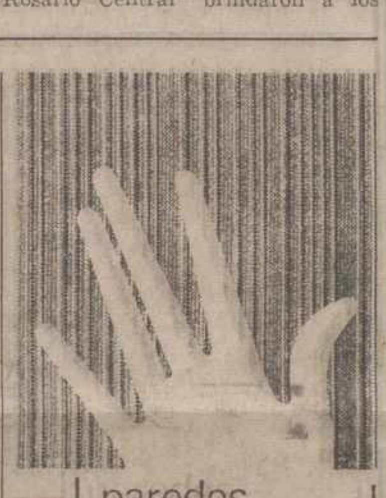
TRAMAWALL
paredes acariciables
Nuevo revestimiento mural
"Moqueta sobre papel"
Se coloca con la sencillez del papel pintado tradicional
Un producto de: SAIP Saipolam División
DISTRIBUIDOR: PALENCIA y PROVINCIA
Pinturas FERNANDEZ
Antonio Maura, 1. PALENCIA
Teléfono: 72 50 31.

TORNEO DE AMSTERDAM

El BARCELONA (empate a un gol) ganó por penaltys al FEYENOORD

El trofeo para el Racing White que venció por 5-2 al AJAX

Amsterdam (Holanda), 11. (Alfil). —Con el resultado de empate a un gol y vencedor por penalties (4-3), el Barcelona ha terminado su actuación en el torneo de celebración del 700 aniversario de la ciudad de Amsterdam.

En este segundo partido el Barcelona ha mejorado bastante su juego notándose más penetración y conjunción en todas sus líneas.

Desde el primer momento el equipo español se ha lanzado al ataque y trado un buen chut de Marcial a así en el primer minuto se ha regispuerta. En el minuto 27 ha sido Heredia que ha driblado a cuatro jugadores y cuando se encontraba solo ante el marco contrario falló el tiro final.

El único gol del Barcelona ha sido ha consecuencia de una falta cometida a Cruyff en la línea de castigo, que ha sacado este mismo jugador de manera insuperable marcando.

Un minuto antes de la media parte ha habido una buena combinación entre Cruyff y Marcial, pero sin consecuencias.

En el descanso Rifé ha sido sustituido por Asensi, pasando a ocupar su lugar Tomé.

Hemos de registrar los chuts de Sotil que han rozado el palo. En el minuto 73 hay un cambio de Heredia por Rexach. En los 17 minutos que faltaban para la terminación del partido Rexach ha tirado varias veces a puerta poniendo en peligro el marco contrario.

El gol del empate del Feyenoord se logró en el minuto 78 en un contraataque por la izquierda qua ha sido aprovechado por el delantero Scheider.

El Barcelona ha buscado hasta el final el gol de la victoria, pero el Feynoord se ha defendido muy bien hasta la terminación del partido.

En la tanda de penalties realizada por parte del Barcelona por Marinho, Cruyff, Rexach, Marcial y Neeskens, han marcado todos menos este último que ha fallado. De los cinco tirados por el Feyenoord el portero azulgrana Mora ha detenido dos.

El mejor jugador del equipo español ha sido sin duda Mora, que ha cuajado un excelente encuentro.

El jurado del torneo ha elgido a Rexach como el mejor jugador de todos los cuatro equipos que han participado en el mismo.

Alineaciones:

Barcelona: Mora, Rifé (Asensi), Migueli, Marinho, De la Cruz, Tomé, Heredia (Rexach), Neeskens, Cruyff, Sotil y Marcial.

Feyenoord: Treijtel, Schneider, De Jong, Van der Lindev, Vos, Van Derle, Jansen, Vreijsen, Krevz, Van Hanegem y Wegerle.

RACING WHITE GANADOR TORNEO AMSTERDAM

Amsterdam (Holanda), 11. (Alfil). —El equipo belga del Racing White se ha proclamado vencedor del torneo del 700 aniversario de la fundación de la ciudad de Amsterdam al vencer en la final al Ajax por el resultado de cinco a dos.

M.C.D.2022

En Alar del Rey se celebró la Fiesta de las Piraguas, con el XI Descenso del Pisuerga

Los asturianos Soto y Labra, ganadores absolutos de la prueba

Los "Tritones" Juan y Vicente entraron en 5.º lugar

Mucha animación en la tarde del sábado y jornada del domingo

En el monolito del "Descenso" se grabó el nombre de MARIANO HARO

Participaron palistas de Francia, Suiza, Inglaterra, Irlanda, Austria, Alemania, Portugal, Estados Unidos y España

La emocionante llegada. Por un solo segundo se alzaron con el triunfo Soto y Labra.—(Foto Luis)

Con la animación acostumbrada se celebró en Alar del Rey la Fiesta palentina de las Piraguas y el XI Descenso del Pisuerga, con los actos tradicionales, organizados por el Centro de Iniciativas y Turismo y la Federación Española de Piragüismo.

El acontecimiento popular y deportivo ocupó todo el fin de semana, sábado y domingo, 9 y 10 de agosto actual, revistiendo el colorido de años anteriores — con una afluencia masiva, superando si cabe la animación de años anteriores, rubricando así el carácter de Interés Turístico Nacional, que en su día se incorporó oficialmente a esta fiesta.

«POR LAS VISPERAS...»

«Por las vísperas se conocen las fiestas...», decía nuestra corresponsal en Alar del Rey, Aurora Merchan en una de sus últimas crónicas, refiriéndose a los preparativos que se han llevado a cabo en Alar durante la semana que ha quedado atrás.

Efectivamente, la víspera de la jornada dominguera del Descenso del Pisuerga, ha sido una tremenda fiesta anticipada para la localidad de los «Tritones». Ya desde la mañana del sábado la animación rubricó la vida de la localidad. Desde días antes habían ido llegando palistas de diversas nacionalidades; el sábado llegaron los que faltaban, así como la casi totalidad de los procedentes de Clubs de diversas provincias españolas.

Un equipo de NO-DO inició un reportaje la mañana del sábado, que continuó durante toda la jornada y todo el día del domingo. En la mañana del domingo llegaron asimismo operadores de Televisión Española, con su corresponsal en Palencia, para filmar otro interesante reportaje, que posteriormente ha de ofrecer la «pequeña pantalla».

Todo Alar del Rey era una fiesta en la tarde del sábado, pero fundamentalmente el campo de «El Soto», donde tienen su pabellón los «Tritones del Pisuerga».

«DIA DE MIRANDA DE EBRO»

En la anochecida del sábado llegó de Miranda de Ebro, el alcalde de la localidad, don Agustín Ortiz, acompañado de una representación de la localidad burgalesa. Este sábado ha sido declarado en Alar «Día de Miranda de Ebro», como un cordial

César y J. Fernández, de Villaviciosa, segundos clasificados (Foto LUIS)

contacto del Pisuerga y el Ebro, ya que hace varios meses, en Miranda de Ebro, la Organización del Descenso del Pisuerga (de Alar) montó la prueba piragüística con motivo del «Día del Ebro».

Además del alcalde y representación oficial y deportiva, de Miranda de Ebro, llegó a Alar del Rey la «Reina de Miranda», Pilar Guinea, que ha sido designada este año «Reina de las Piraguas». Esta «reina» tendrá como «sirenas del Pisuerga» a Maite Fernández, Luisa Fernanda Escalada («Reina de la Juventud»), Piedad Abia Vega («Reina de la Colonia turística») y una joven francesa, «Miss Turismo» 1975, Ride Springel.

La representación mirandesa fue recibida y cumplimentada por autoridades locales y representantes de la Organización de la Fiesta de las Piraguas.

PRESENTACION DE «REINA» Y «SIRENAS»

La presentación al público de la «Reina de las Piraguas» y «Sirenas del Pisuerga», se hizo en el Cine «Sanz Gil», a las nueve de la tarde. El acto fue presidido por los alcaldes de Alar del Rey y Miranda de Ebro, presidente de la Organización del Descenso y otras representaciones oficiales y deportivas. Primeramente se ofreció un recital a cargo de la Peña Guitarrista Burjense. Inmediatamente «Reina» y «Sirenas» recibieron las bandas, medallas e insignias del Pisuerga, que recibieron en medio de grandes aplausos.

Asimismo se procedió a la imposición y entrega de otras distinciones: placas de Plata de la «Fiesta de las Piraguas» a DIARIO-DIA y «La Voz de Palencia»; «Remo de oro» al alcalde de Alar del Rey, don Pablo Guaza Pastor; «Placa de Plata» y bastón de «Vicealmirante del Pisuerga», a Miranda de Ebro, que recogió el alcalde de dicha localidad, y «catador de nivo» de plata a D. Jorge de la Mora, de Alar del Rey.

EL PISUERGA, ABIERTO A LA NAVEGACION

Como todos los años, a las doce de la noche se celebró la alegórica fiesta popular de la apertura del Pisuerga a la navegación.

En medio de gran expectación de público ocupando el Puente de la Meta, del Descenso, y las riberas del Pisuerga, en sus inmediaciones, se llevó a cabo la colorista ceremonia con la cabalgata fluvial portando al dios Neptuno (rey de las aguas), con el acompañamiento de «Reina» y «Sirenas». A la altura del puente, el dios Neptuno hizo la invocación al dios del trueno, Thor, para que a su conjuro (entre luminarias y estallido de cohetes y tracas) se espantaran los malos espíritus del río, declarándose al Pisuerga «abierto a la navegación».

BAILE «DEL COLLAR»

La fiesta continuó «empalmando» con el gran baile «Del Collar», amenizado por la Banda «Nova», de Madrid y con intervención del grupo guitarrista Burjense.

En este baile, que se prolongó hasta horas de la madrugada, los participantes eran portadores, en los hombros, del típico collar de flores multicolores.

LA ALEGRIA MAÑANERA

Casi no durmió Alar del Rey en la noche del fin de semana.

Madrugadoramente comenzó en la localidad la animación. A las nueve y media de la mañana se iniciaban los pasacalles con la Banda de Cornetas y Tambores de la Cruz Roja de Palencia; el grupo de Coros y Danzas de Sección Femenina, de Villada; «minoretes» de Alar del Rey y el alarense grupo infantil de la cofradía de San Isidro. Al paso de este desfile-pasacalles los chiquillos de Alar y forasteros aplaudían y vitoreaban, recogiendo caramelos que se arrojaban al paso.

En la Plaza del Ayuntamiento se interpretó una diana floreada.

«DIA DEL TURISTA»

Este domingo fue declarado «Día del Turista» en Alar del Rey. A las doce de mediodía salió la caravana con los integrantes del desfile de pasacalles; se dirigieron a los campos de El Soto.

Numeroso público presenció el paso de la caravana y gran parte de la muchedumbre siguió hasta El Soto.

MISA DE LOS PALISTAS

En el pabellón deportivo de los «Tritones del Pisuerga» se ofició la misa a las doce y media de mediodía, como es costumbre.

En el altar portátil ofició el párroco de Alar del Rey, don Policarpo Humada.

Un nutrido grupo de piragüistas, con los remos verticales dieron escolta al altar. La misa fue seguida por numeroso público diseminado por los campos de «El Soto», buscando las sombras de árboles y frondas, porque —como la mayoría de los años en esta ocasión— el sol presidió la jornada del Descenso del Pisuerga en Alar del Rey.

HUEVOS Y TORREZNOS, PAN Y VINO

Terminada la misa, en la que oficialmente pronunció la homilía, glosando las lecturas bíblicas de la Eucaristía y haciendo alusión a la competición deportiva, se procedió a la comida campestre, por «El Soto».

Una vez mas estos bellos parajes alarenses ofrecieron un animadísimo aspecto de público, resultando insuficiente su gran amplitud.

Como es costumbre se repartieron gratuitamente miles de huevos cocidos y torreznos adobados de «Medranos», así como pan y vino.

El espectáculo colorista es una de las estampas más atrayentes y de mayor «garra» popular de la Fiesta palentina de las Piraguas.

LA TARDE DEPORTIVA DEL PISUERGA

El Descenso del Pisuerga en piraguas se inició con la caravana de palistas desde la Plaza del Ayuntamiento de Alar del Rey, hasta la localidad de Olleros del Pisuerga, desde cuyo puente se iniciaría la prueba tradicional, en su undécima edición.

La caravana se inició a las cuatro y cuarto de la tarde. Numerosos vehículos habían salido antes —carretera de Santander, arriba— hacia Olleros; más vehículos seguían a la caravana. El tramo de la carretera de Santander, hasta su desvío para ir a Olleros, era como una extraordinaria fiesta del motor.

Fuerzas de la Guardia Civil y del Subsector de Tráfico ordenaban la circulación, fundamentalmente en los lugares más estratégicos del movimiento motorizado.

COMIENZA EL DESCENSO

El aspecto de las inmediaciones del Puente del Pisuerga, en Olleros, era francamente impresionante. Miles de personas se arracimaban sobre el propio puente, y en ambas riberas del Pisuerga, extendiéndose asimismo por la explanada de la margen izquierda del río, antes y después del puente de salida.

Poco antes de las cinco de la tarde, todos los palistas se hallaban sobre sus embarcaciones, en aguas del Pisuerga ante el puente. Unas ciento veinte piraguas sobre el agua limpia y brillante bajo el sol, ofrecían un aspecto verdaderamente estupendo. Allí estaban palistas de unos treinta clubs españoles ,aparte de los piragüistas de Francia, Suiza, Inglaterra, Austria, Irlanda, Alemania, Portugal y Estados Unidos. Los norteamericanos llevaban dorsal rojo y el número 1, por ser la primera vez que participan en la prueba.

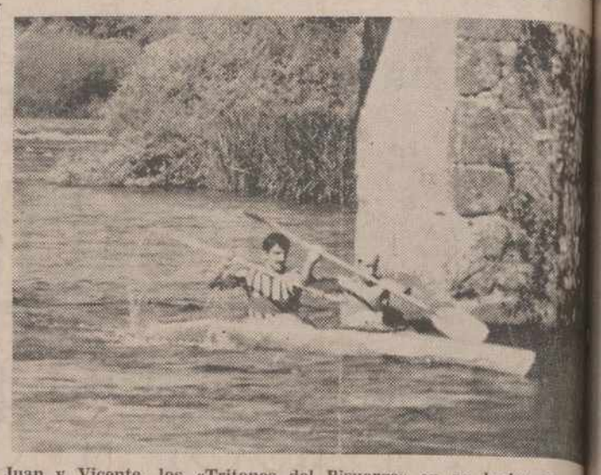

Juan y Vicente, los «Tritones del Pisuerga» en su lucha con el [illegible] esta vez, después de tantos triunfos posteriores, no les fue [illegible] (Foto Luis)

tío impresionante se agrupaba en determinadas zonas, aplaudiendo y animando a los palistas a su paso, sobre las aguas del Pisuerga.

LA LLEGADA

Desde media hora antes de las seis, hora aproximada de llegada de las primeras piraguas participantes en el Descenso, el Puente-Meta en Alar del Rey se hallaba abarrotado de público, así como ambas márgenes del Pisuerga, a la vera misma del puente. Un sistema de amplificación difundía instrucciones de la organización, información sobre la marcha de la prueba, así como música y canciones. El aspecto de Alar del Rey, en esta zona del río, había llegado a la cima de la animación y el colorido. Autoridades, organizadores, técnicos, controles, medios informativos, se hallaban en sus lugares correspondientes, en el puente, de cara al río en la dirección en que los palistas habrían de aparecer.

Los asturianos Eugenio Soto y Francisco Labra, vencedores del XI Descenso del Pisuerga, reciben las bandas que les acreditan como triunfadores (Foto LUIS)

Inmediatamente por el montaje de amplificadores se interpretaron los himnos de los países representados en los palistas participantes, mientras se iban izando las banderas de estas naciones en sus mástiles correspondiente, junto al río. Seguidamente, el presidente de la Organización del Descenso pronunció la tradicional alocución de saludo a los palistas y a las cinco en punto el juez de la prueba dio la salida al XI Descenso del Pisuerga en Piraguas.

De las cercanías del puente comenzó la desbandada de público y vehículos para ir a presenciar el paso de las piraguas por los lugares propicios del Pisuerga.

GRAN ENTIDAD DE LA PRUEBA

Indudablemente la prueba conserva su entidad e importancia. Todo el amplio tramo del Pisuerga, desde Olleros a Alar estaba surcado de vehículos en sus inmediaciones y un gen-

La prueba en realidad se difinió clara y rápidamente.

Pronto se pusieron en cabeza los palistas del «Rápido», de Arriondas; los asturianos no cederían ya su puesto de privilegio; en primer lugar aparecieron en la descubierta de la curva del río, que se divisa desde el Puente-Meta, y los primeros entrarían triunfantes, en medio de un extraordinario entusiasmo del público, que aplaudió a los ganadores, Soto y Labra. Vencedores absolutos de la prueba, habían realizado el descenso en un tiempo de 51' 54".

Seguidos, a solamente un segundo, cruzaron el Puente-Meta Fernández y Fernández del "Nestlé", de Villaviciosa. En tercer lugar llegaron los salmantinos Rasueros y Mateos, seguidos de un K-2 junior, con Soto y Comoano ,del «Sirios», de Cangas de Onis. En quinto lugar entraron Juan y Vicente, del «Tritones del Pisuerga», ganadores del Descenso de Alar en cuatro ocasiones consecutivas.

REPARTO DE PREMIOS, TR[illegible] Y DISTINCIONES

Hora y media después de [illegible] totalmente la prueba, tuvo [illegible] la Plaza Mayor el acto de [illegible] trofeos, distinciones y pre[illegible] palistas ganadores.

Este acto revistió la sole[illegible] dicional; se llevó a cabo [illegible] principal al Ayuntamiento [illegible] Mayor se hallaba totalmen[illegible] tada de público.

Los ganadores en las dis[illegible] gorías y modalidades subie[illegible] dium.

Este acto estuvo presidi[illegible] autoridades y representacio[illegible] les y deportivas asistentes [illegible] palentina de las Piraguas [illegible] censo del Pisuerga, en Alar [illegible] gobernador civil accidental [illegible] cia, doctor Casas Carnicero [illegible] te de la Diputación Provin[illegible] jefe provincial del Movim[illegible] Angel Arestigüi Alvarez; [illegible] vincial de Educación Física [illegible] tes, don José María Garc[illegible] delegado provincial de E[illegible] Ciencia, don José Luis Arr[illegible] de Leceta; delegado accide[illegible] formación y Turismo, don [illegible] Rodríguez Espadas, secreta[illegible] cha Delegación Provincial; [illegible] Palencia, don José María G[illegible] Juárez; primer teniente de [illegible] Palencia, don Víctor-Manu[illegible] Paisán, alcalde accidental, [illegible] provincial de Sección Femen[illegible] cretaría provincial; delegad[illegible] cial de Cultura, y otras auto[illegible] representaciones oficiales: [illegible] los alcaldes de Cervera de [illegible] Guardo y Aguilar de Campo[illegible] alcalde de Miranda de Ebro [illegible] sentación mirandesa. De Alar [illegible] se encontraban, con el alcal[illegible] Pablo Guaza, las primeras [illegible] locales, y organización del [illegible] con su presidente, don Ge[illegible] nández. Se encontraba a[illegible] atleta Mariano Haro.

Enviaron comunicaciones [illegible] y justificación diversas au[illegible] personalidades, destacando [illegible] dente de las Cortes, mini[illegible] formación y Turismo, subse[illegible] Turismo y gobernador civil [illegible] cia.

SIGUE LA ANIMACION PO[illegible]

Terminado el reparto de [illegible] trofeos y distinciones, el p[illegible] tinuó por Alar del Rey; se [illegible] regreso de gran parte de [illegible] pero gran muchedumbre [illegible] Alar del Rey, ocupando [illegible] cimientos, el baile y la vi[illegible]

El aspecto animado de [illegible] Rey continuó hasta bien [illegible] noche.

La nueva edición de la Fie[illegible] tina de las Piraguas se r[illegible] bién con el signo del éxi[illegible] y abierto, ofreciendo un [illegible] más a esta extraordinaria [illegible] piragüística del río Pisuerg[illegible]

HOMENAJE A MARIANO [illegible]

Esta nueva edición de la [illegible] lentina de las Piraguas, e[illegible] Rey, además de tener las [illegible] del «Día de Miranda de E[illegible] la participación por vez p[illegible] un equipo de Estados U[illegible] tenido la nota destacada d[illegible] homenaje a Mariano Haro, [illegible] do su nombre en el mo[illegible] «Descenso», junto al Pu[illegible] como el mejor atleta nacio[illegible] de todos los tiempos.

CLASIFICACION

K-2 Senior

1.º—Eugenio Soto y Franc[illegible] Rápidos y Neptuno, 51[illegible]
2.º—César Fernández y J. [illegible] Nestle Villaviciosa, 51[illegible]
3.º—Vicente Rasueros y Jos[illegible] teos, Salamanca, 52-08.
4.º—Juan Sanz y Vicente [illegible] tones, 53-19.

K-1 Senior

1.º—José Flores, Valladol[illegible] nault, 56-39.
2.º—Santiago Compadre, [illegible] rrak.
3.º—Despack, Alemania.

K 2 Junior

1.º—Soto y Somoano, Sir[illegible] de Onís, 52-12.
2.º—José Luis Fernández [illegible] García, Nestle Villavic[illegible]
3.º—Gregorio López y M. [illegible] co, Aranjuez, 54-56.

K-1 Junior

1.º—G. Holmes, Inglaterra, [illegible]
2.º—Javier Ruiz, Fasa Ren[illegible] dolid, 1-01-32.

(Continúa en la pá[illegible])

Mariano Haro, que llegó desde San Sebastián con su reciente éxito en la prueba de los 20.000 metros y de la hora, recibió un merecido homenaje en Alar y presidió la entrega de trofeos. — (Foto LUIS)

Las guapas, oficialmente proclamadas, esperan en el puente, la llegada de los palistas, interesadas en el desarrollo de la prueba y con la sonrisa dispuesta para los mejores. — (Foto LUIS)

M.C.D.2022